

## 操作手册

### Level Plus<sup>®</sup> – CHAMBERED

采用Temposonics<sup>®</sup>技术的磁致伸缩液位变送器

- 设计用于磁性液位计
- 缺少有计划的维护或重新校准
- 认证危险区



# 目录

<b>1. 联系信息</b>	<b>3</b>
<b>2. 术语与定义</b>	<b>3</b>
<b>3. 引言</b>	<b>5</b>
3.1 本手册的目的和用途	5
3.2 使用符号和警告提示	5
<b>4. 安全说明</b>	<b>5</b>
4.1 目标用途	5
4.2 可预见的误用	6
4.3 安装、调试和操作	6
<b>5. 产品概述</b>	<b>6</b>
5.1 部件	6
5.2 精度	8
5.3 质保	8
5.4 储存	8
5.5 型号标签	9
5.6 技术数据	11
<b>6. 安装</b>	<b>12</b>
6.1 培训	12
6.2 工具	12
6.3 安装步骤	12
6.4 安装	12
<b>7. 电气连接</b>	<b>13</b>
7.1 基本信息	13
7.2 安全建议	13
7.3 工业拓扑	13
7.4 推荐电缆	14
7.5 电气导管	14
7.6 接地	15
7.7 安全格栅	15
<b>8. 调试</b>	<b>16</b>
8.1 培训	16
8.2 工具	16
8.3 设置软件	16
8.4 调试步骤	16
<b>9. 维护</b>	<b>17</b>
9.1 培训	17
9.2 工具	17
9.3 检查	17
9.4 预防性维护	17
<b>10. 维修</b>	<b>17</b>
10.1 退货授权政策	17
10.2 培训	17
10.3 工具	17
10.4 故障检测	17
10.5 设置软件	18
<b>11. 备品备件</b>	<b>18</b>
<b>12. 接口</b>	<b>18</b>
12.1 Modbus	18
12.2 DDA	18
12.3 HART®	18
<b>13. 认证机构信息</b>	<b>19</b>
13.1 认证总览	19
13.2 证书	20
13.3 FM (NEC)	20
13.4 FMC (CEC)	31
13.5 ATEX和IECEX	46

## 1. 联系信息

### 美国

#### 常规

电话: +1-919-677-0100

传真: +1-919-677-2343

电子邮件: [info.us@temposonics.com](mailto:info.us@temposonics.com)

<http://www.temposonics.com>

#### 邮寄和发货地址

Temposonics LLC

3001 Sheldon Drive

Cary, North Carolina, 27513, USA

#### 售后服务

电话: +1-800-633-7609

传真: +1-800-498-4442

电子邮件: [info.us@temposonics.com](mailto:info.us@temposonics.com)

#### 技术支持与应用

24小时紧急技术支持

电话: +1-800-633-7609

电子邮件: [levelplus@temposonics.com](mailto:levelplus@temposonics.com)

### 德国

#### 常规

电话: +49-2351-9587-0

传真: +49-2351-56491

电子邮件: [info.de@temposonics.com](mailto:info.de@temposonics.com)

<http://www.temposonics.com>

#### 邮寄和发货地址

Temposonics GmbH & Co. KG

Auf dem Schüffel 9

58513 Lüdenscheid, Germany

#### 技术支持与应用

电话: +49-2351-9587-0

电子邮件: [info.de@temposonics.com](mailto:info.de@temposonics.com)

<http://www.temposonics.com>

## 2. 术语与定义

### 6A重油

广义原油, 按照API比重指数修正至60 °F体积。

### 6B轻油

“广义产品”, 按照API比重指数修正至60 °F体积。

### 6C化学品

体积修正因素 (VCF), 用于单独和特定应用, 按照热膨胀系数修正至60 °F体积。

### 6C Mod

用于定义VCF的可调温度参数。

## A

### API比重指数

石油液体与水相比的比值。(6A) 允许数值为0至100度API, (6B) 为0至85度API。

## D

### DDA (直接数字访问)

由Temposonics开发的专有数字协议, 用于本质安全区。

### 密度

物体质量除以物体在特定温度下的体积。密度值应输入为磅 / 立方英尺。

## E

### 防爆

基于外壳的保护类型, 外壳中的零件可以将所在爆炸性环境中的爆炸性气体点燃, 外壳可以承受爆炸性混合物内部爆炸形成的压力, 并防止将爆炸传送到外壳周围的爆炸性气体环境。

## F

### 防火

基于外壳的保护类型, 外壳中的零件可以将所在爆炸性环境中的爆炸性气体点燃, 外壳可以承受爆炸性混合物内部爆炸形成的压力, 并防止将爆炸传送到外壳周围的爆炸性气体环境。

## G

### GOVI (界面总观测体积)

储罐中的界面液体总体积。GOVI仅在测量两种液体时给出，计算方法是储罐中的液体总体积减去产品体积 ( $GOVT - GOVP$ )。

### GOVP (产品总观测体积)

储罐中的产品液体总体积。当仅测量一种液体时，也等于储罐中的液体总体积 ( $GOVT$ )。当测量两种液体时，等于储罐中的液体总体积减去界面液体体积 ( $GOVT - GOVI$ )。

### GOVT (总观测体积)

储罐中的液体总体积。当仅测量一种液体时，等于产品体积 ( $GOVP$ )。当仅测量两种液体时，等于产品体积与界面液体体积之和 ( $GOVP + GOVI$ )。

### GOVU (损耗总观测体积)

储罐工作容量与储罐总体积之差 (工作容量 -  $GOVT$ )。

## H

### HART®

一种双向通信协议，提供智能现场仪表和主系统之间的数据访问。

## I

### 界面

名词；两种液体中的下层液体的液位测量值。

### 接口

形容词；图形用户接口 (GUI) 软件，允许用户访问软件协议 (HART®、DDA、MODBUS)。

### 本质安全

“本质安全型” - 保护类型，其基本要求是对潜在爆炸性环境中的相互连接设备的电能进行限制，使电能低于因火花或加热而着火的水平。

## M

### 质量

使物体在重力场中具有重量的物体的性质，由参考温度下的密度乘以体积修正因素来计算 (密度  $\times$   $VCF$ )。

### MODBUS

由Modicon在1979年发布的一种串行通信协议，用于其可编程逻辑控制器 (PLC)。它已经成为业界事实上的标准通信协议，现在是连接工业电子设备最常用的手段。

## N

### NEMA 4X型

一种用于室内或室外的产品外壳，主要用于提供一定程度的防腐蚀、风尘和雨水、泼水和软管导水；以及防止外壳结冰造成损坏。不针对内部冷凝或内部结冰等条件提供保护。

### NPT

美国标准，对连接管道和连接件的锥管螺纹进行定义。

### NSVP (产品净标准体积)

储罐内的液体产品的温度修正体积，要求所订购的变送器具有温度测量能力。NSVP 计算方式是液体产品体积乘以基于温度的体积修正因素 ( $GOVP \times VCF$ )。

## R

### 参考温度

执行密度测量的温度，允许值为32 °F至150 °F (0 °C至66 °C)。

## S

### 比重

液体密度与水密度在相同条件下的比值。

### 球半径

包含液体的球体的内部半径，其值用来计算体积和球补偿值。

### 球补偿值

用于计算不均匀球面几何形状所引起的额外体积的补偿值，该值用于计算体积和球半径。

### 数据关联表

将容器高度和该高度下的体积相互关联的一张测量表。变送器最多可包含200个点。

## T

### TEC

热膨胀系数 – 将温度变化与物体体积变化相关联的数值。允许数值为270.0至930.0。TEC单位为10 E-6/Deg F。

### 温度校正方法

用于校正储罐中的产品体积的五种产品校正方法之一，以校正温度与60 °F的差别带来的影响，包括 (6A、6B、6C、6C Mod和自定义表。

## V

### 体积计算模式

通过液位测量值计算体积测量值的两种方法之一，包括球体和数据关联表。

### VCF (体积校正系数)

测量值表，将温度点与液体膨胀/收缩校正系数相关联。变送器最多可包含50个点。

## W

### 工作容量

用户希望容器能够容纳的最大液体体积，通常是容器在不溢出情况下的最大体积的80%。

## 3. 引言

### 3.1 本手册的目的和用途

#### 重要说明:

在开始操作之前，应通读本文件并遵循安全说明。

本技术文件及其各附件的编写目的是为有资质的维护人员或Temposonics培训的维护技术人员按照IEC 60079-14和当地法规进行安装、设置和调试提供信息。

### 3.2 使用符号和警告提示

警告的目的是保护您的个人安全，避免对所述产品或连接设备造成损坏。在本文件中，用于避免可能影响人员生命和健康或造成材料损坏的危険的安全信息和警告通过下列前置图形符号突出显示。

符号	含义
	本符号用于指出可能会导致材料损坏和/或人身伤害的情况。

## 4. 安全说明

### 4.1 目标用途

液位变送器用于测量某个结构中所含液体的液位以及液体温度。该产品只能用于条目1至条目4下定义的应用，且只能与Temposonics推荐或批准的第三方设备和组件结合使用。作为正确和安全操作产品的前提，要求正确地运输、储存、安装和调试并极其小心地使用。

1. 应用范围不超过产品的性能规格，参见第5.6节。
2. 产品只能安装在第13节中的认证证书中规定的危险区域并遵守第13节中规定的特别条件，或安装在安全区域中。
3. 所测量的液体与所选的产品浸湿部件相容。
4. 应使用Temposonics浮子，以实现正确功能及通过安全审核。

## 4.2 可预见的误用

可预见的误用	后果
错误的传感器连接	可能的电气损坏 参见第7节电气连接
不正确的安装	包装的物理性损坏 参见第6节安装
在未获批准的危险区安装	潜在火花 参见第13节机构信息
过程温度超出范围	信号降级, 可能损坏传感器 参见第5.6节规格
电源超出范围	无通信, 可能损坏传感器 参见第5.6节规格
过程压力超出范围	可能损坏传感器, 参见第5.6节规格
不正确的化学兼容性	可能损坏传感器, 客户必须选择与液罐中的液体兼容的浸湿材料
修改传感器	保修无效, 危险认证无效, 客户应联系厂家提供定制设备
不正确的接地	可能损坏传感器, 影响整体保护, 参见第7.6节接地

表 1: 可预见的误用

## 4.3 安装、调试和操作

1. 穿戴安全帽、安全鞋、防爆服、安全眼镜、手套和听力保护设备等个人防护用品。
2. 遵循技术文件中的规定。
3. 建议由二人合作进行液位变送器的正确安装、调试和修理。
4. 确保按照区域性装备和设施管理规定选择和安装用于危险环境的设备。只安装符合相应级别、分区、区域、类别、气体组和温度代码的保护类型的设备。
5. 在安装和运行过程中保护传感器免受机械性损坏。
6. 不使用损坏的产品, 通过安全措施防止这类产品被意外使用。为损坏的产品标示损坏标记。
7. 非常小心地连接传感器, 注意连接端子的极性。Temposonics 建议不要在带电时进行连接。
8. 在开启电源之前, 确保启动液位变送器和/或过程不会危及任何人的安全。
9. 定期进行预防性维护, 避免安全风险。

10. 确保电缆束不松开或不伸出接线板连接端, 否则可能会短路并导致问题。

11. 确保任何电缆束 (包括屏蔽部分) 均不与电子模块外壳接触。

## 5. 产品概述

Level Plus® CHAMBERED®液位变送器是一种连续工作的多功能磁致伸缩传感器, 通过Modbus、DDA、模拟 (4-20 mA) 或HART®向用户提供产品液位和界面液位。磁致伸缩技术是迄今为止最精确的可重复液位技术之一。

Temposonics是磁致伸缩技术的发明者和供应商, 从事液位行业已超过35年。

### 行业

- 石油
- 液化石油气
- 制药
- 食品与饮料
- 化学
- 采矿

### 5.1 部件

Level Plus® CHAMBERED液位变送器包括三个主要部件; 外壳、外管和电子元件。改变变送器元件可定制变送器, 几乎可以满足所有应用。

#### 外壳

Level Plus® CHAMBERED变送器有两种外壳配置: 单/双腔体外壳, 如下图所示。单腔外壳 (选型D、L) 和标准电子安装架 (7、8) 的导管开口为适用于FM和FMC认证的3/4" NPT开口, 以及适用于ATEX和IECEx认证的M20开口。单腔外壳 (选型D、L) 和90度电子安装架 (3、4、5、6) 的导管开口为适用于所有认证的3/4" NPT开口, 对于ATEX和IECEx认证提供M20适配器。双腔外壳选型 (E) 的导管开口始终要求90度电子安装架 (3、4、5、6), 配有3/4" NPT开口以适用于FM和FMC认证, 带有M20开口以适用于ATEX和IECEx认证。



图 1: 单腔外壳



图 2: 双腔外壳

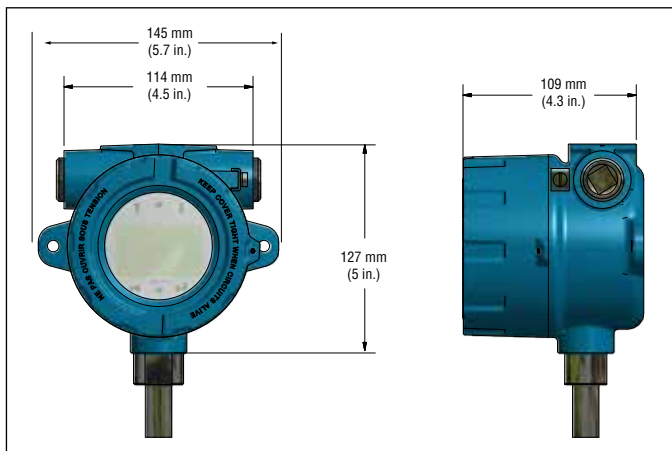

图 3: 不锈钢单腔外壳

外管配置

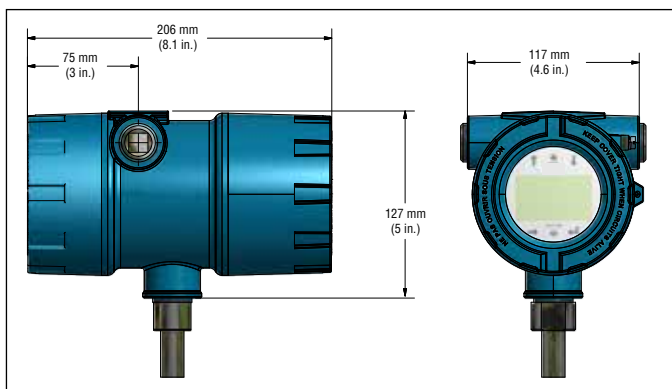
外管有多种配置。CHAMBERED具有刚性管。关于其他选配管件，请查找其他Temposonics选配件，如TankSlayer®、RefineMe®、SoClean®。

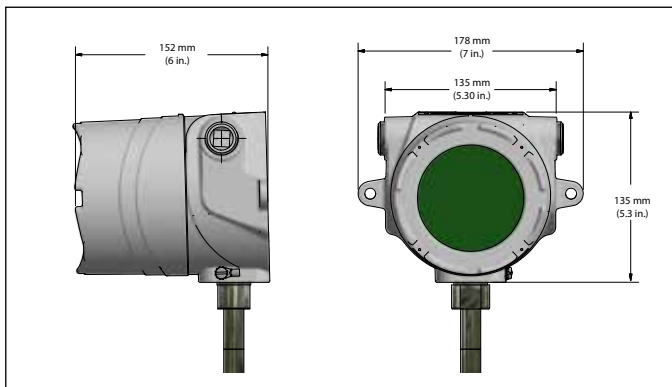

图 4: 不锈钢单腔外壳

### 内部电子元件

所有变送器都有两部分电子元件，其一为传感元件，其二为电子板套件。刚性传感元件是变送器有三种外壳配置的标准配置。电子板套件包括最多三个电子板和一个显示器。

可为CHAMBERED变送器选配温度传感功能。温度传感设备为数字温度计，装在变送器外管组件的内部。可为CHAMBERED订购1、5、12或16个温度点。

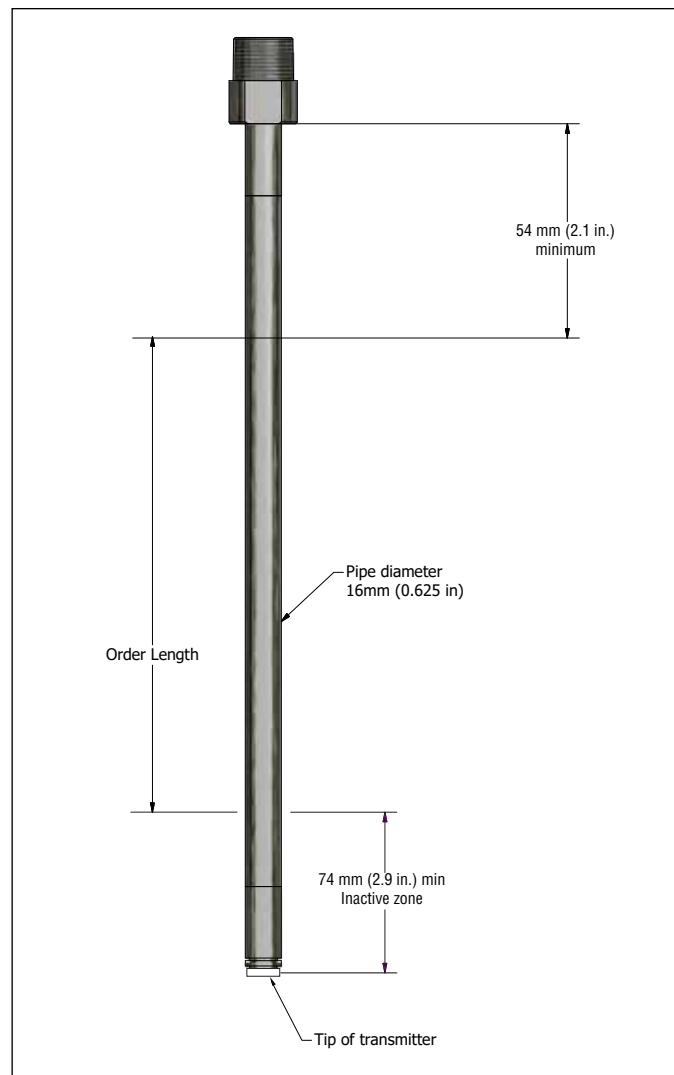
### 显示器

LP-Series液位变送器均配套提供触控笔 (零件号404108)，用于操作显示器。针对单腔和双腔外壳，触控笔设计为可在不拆卸外壳的情况下对设备编程。当使用触控笔时，一定要将触控笔与按钮的外形轮廓保持方向一致。如不正确对齐触控笔，可能导致显示器工作不正常。进入菜单的密码是27513。详细信息请参考协议特定的《Modbus接口手册》(零件号551700)、《DDA接口手册》(零件号551701) 以及《HART®接口手册》(零件号551702)。



图 5: 触控笔 (零件号 404108)



图 6: 显示器

### 附件

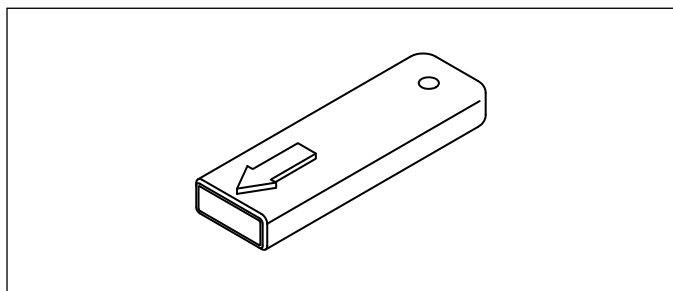
Temposonics还提供一系列显示器、外壳、转换器和其他附件，请参考“附件目录” (零件号551103)。

### 5.2 精度

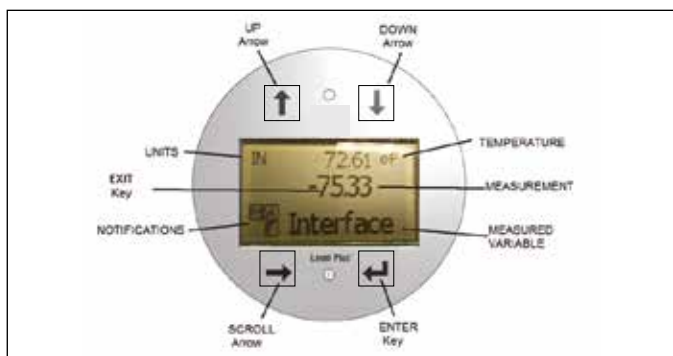
磁致伸缩变送器的内在精度基于非线性进行测量。非线性是对波导中任何缺陷的测量，这反映在变送器输出的线性度上。Temposonics公差反映出非线性最大值为±1mm。Temposonics以专利型合金制造所有专用波导，在装运前对所有变送器进行测试，从而能够达到如此严格的公差。

### 5.3 质保

#### 重要说明:

如果怀疑变送器工作不正常，请联系技术支持部门或售后服务部门。技术支持部门可以帮助您进行故障处理、更换零件以及在必要时提供退货授权 (RMA) 信息。

所有Level Plus®变送器均享有从发货日期起的两年有限质保。额外延期质保可付费购买。需提供退货授权 (RMA) 编号，必须附上所有变送器退返部分。已在生产过程中使用的设备必须根据 OSHA标准进行清洁，方可退回。已在生产过程中使用的变送器必须随附材料安全数据表 (MSDS)。

### 5.4 储存

如果安装前需要储存，请保存在室内干燥环境中，环境温度范围不超过-40...+71 °C (-40...+160 °F)。



### 5.5 型号标签

1	2	3	4	5	6	7	8	9	10	11	12	13	14	15	16	17	18	19	20	21	22
L	P	C																			
a			b	c	D	E	F	G	h	i	j	k	L	m	n	o					P

<b>a</b>	<b>传感器型号</b>		
L	P	C	CHAMBERED液位变送器

<b>b</b>	<b>输出</b>
M	Modbus
D	DDA
3	1回路, 使用HART®
6	1回路, 使用HART®和SIL 2

<b>c</b>	<b>外壳类型</b>
D	单腔, 带显示器
E	双腔, 带显示器
L	SS单腔, 带显示器

<b>d</b>	<b>电子安装</b>
3	90°弯折, 外壳左上方
4	90°弯折, 外壳右上方
5	90°弯折, 外壳左下方
6	90°弯折, 外壳右下方
7	顶部安装
8	底部安装

<b>e</b>	<b>传感器管</b>
B	5/8" OD管
R	1/2" OD管
Y	10 mm外径管

<b>f</b>	<b>制造材料 (浸湿部件)*</b>
1	316L不锈钢

<b>g</b>	<b>过程连接类型</b>
X	无

<b>h</b>	<b>过程连接尺寸</b>
X	无

<b>i</b>	<b>DT (数字温度计) 数量</b>
0	无

<b>j</b>	<b>DT更换</b>
X	无

<b>k</b>	<b>公告机构</b>
B	INMETRO
C	CEC (FMC)
E	ATEX
F	NEC (FM)
I	IEC
K	KC
N	NEPSI
T	CML/TIIS
P	CCOE
X	无

<b>L</b>	<b>保护方式</b>
F	防爆/防火 (只适用于D、E或L型外壳)
I	本质安全
X	无认证

<b>m</b>	<b>气体组别</b>
A	A组 (不对“C = CEC (FMC) 提供”通知机构和“F = 防爆/防爆”保护方法)
B	B组
C	C组
D	D组
3	IIC (仅本质安全)
4	IIB + H2 (仅防爆/防火)
X	无

下页继续...

\* / 其他材料请联系厂家

# Level Plus® CHAMBERED

## 操作手册

1	2	3	4	5	6	7	8	9	10	11	12	13	14	15	16	17	18	19	20	21	22
L	P	T																			
a			b	c	D	E	F	G	h	i	j	k	L	m	n	o					P

n	测量单位
M	mm (公制)
U	inch (美国常用)

o	长度 (无小数位)*				
X	X	X	X	X	刚性管: 12至144 in (代码: 01200至14400)
X	X	X	X	X	刚性管: 305至3658 mm (代码: 00305至03658)

P	特制
S	标准产品

**注意**  
浮子、电缆和远程显示器等附件可单独订购。所有附件参见附件目录 (零件号551103)。

\* / 联系厂家提供加长件

## 5.6 技术数据

液位输出	
测量变量	产品液位
输出信号/协议	Modbus RTU、DDA、模拟 (4...20 mA)、HART®
订购长度	305 mm (12 in.) 至3658 mm (144 in.) (订购长度等于测量范围加上非有效区 / 联系厂家提供加长件)
内在精度	±1 mm (0.039 in.)
可重复性	0.001% F.S.或0.381 mm (0.015 in.)，取较大值* (任意方向)
温度输出	
测量变量	平均温度和多点温度 (Modbus、DDA) 单点温度 (模拟、HART®)
温度精度 (Modbus、DDA)	±0.2 °C (0.4 °F) 范围 -40...-20 °C (-40...-4 °F)， ±0.1 °C (0.2 °F) 范围 -20...+70 °C (-4...+158 °F)， ±0.15 °C (0.3 °F) 范围 +70...+100 °C (+158...+212 °F)， ±0.5 °C (0.9 °F) 范围 +100...+105 °C (+ 212 ...221 °F)
温度精度 (模拟，HART®)	±0.28 °C (0.5 °F) 范围 -40...+105 °C (-40...+221 °F)
电子	
输入电压	10.5...28 VDC
故障保护	高，满量程 (Modbus、DDA) 低，3.5 mA (默认)，或高，22.8 mA (模拟、HART®)
反极性保护	串联二极管
EMC	EN 61326-1、EN 61326-2-3、EN 61326-3-2、EN 61000-6-2、EN 61000-6-3、EN 61000-4-2、 EN 61000-4-3、EN 61000-4-4、EN 61000-4-5、EN 61000-4-6、EN 61000-4-8、EN 61000-4-11
环境	
外壳等级	NEMA Type 4X，IP65
湿度	相对湿度0至100%，无冷凝
工作温度	电子：-40...+71 °C (-40...+160 °F) 传感元件：-40...+125 °C (-40...+257 °F) (具体温度范围请与工厂联系)
材料	316L不锈钢，环氧涂层铝
现场安装	
外壳尺寸	<b>单腔：</b> 145 mm (5.7 in.) W × 127 mm (5 in.) D × 109 mm (4.3 in.) H <b>双腔：</b> 117 mm (4.6 in.) W × 127 mm (5 in.) D × 206 mm (8.1 in.) H <b>不锈钢单腔：</b> 178 mm (7.1 in.) W × 135 mm (5.3 in.) D × 153 mm (6 in.) H
安装	
挠性软管	1 in. 可调MNPT或BSPP安装，法兰安装架
接线	
连接	4线屏蔽电缆或双绞线
电气连接	
单腔和双腔	¾ in. FNPT导管开口，M20用于ATEX/IECEX型号
NEMA 4X型	½ in. FNPT导管开口
显示器	
测量变量	产品液位、界面液位和温度

\*/ 仅对于Temposonics推荐使用的浮子

## 6. 安装

### 6.1 培训

#### 警告:

在储罐中安装或拆除LP-Series液位变送器的管道/软管时，将释放出可燃蒸汽。由于会释放可燃蒸汽，在安装或拆卸液位变送器时一定要采取各种预防措施。

安装只能由有资质的维护人员或Temposonics培训的维护技术人员按照IEC 60079-14和当地法规进行。Temposonics为安装、调试、维护和修理人员提供网络和个性化培训。Temposonics同样为以上功能提供工厂直接服务。在启动之前请联系Temposonics讨论培训或工厂直接服务事宜。

### 6.2 工具

- 通道锁钳
- 普通螺丝刀，开槽螺丝刀
- 根据磁性液位计制造商的要求，可能需要更多工具

### 6.3 安装步骤

#### 小心

建议不要单独组装和安装本变送器。为了确保正确、安全地组装CHAMBERED变送器，建议最少由两人操作。建议戴手套。工作区域可能需要使用个人防护设备，如安全鞋、安全眼镜、安全帽以及防火服。

1. 开始前阅读第4.3节。
2. 对于Modbus或DDA，执行第8.4.1节第1-9步。对于模拟，执行第8.4.2节第1-8步。
3. CHAMBERED应安装在磁性液位计上。通常使用安装架或管夹将CHAMBERED固定在磁性液位计上。安装详情请联系MLG制造商。

### 6.4 安装

变送器的安装方式取决于所连接的磁性液位计。通常直接将CHAMBERED安装在磁性液位计上。

#### 小心

将液位变送器安装到磁性液位计上并进入过程温度环境后，不得超过环境温度额定值 $T_a = -40\text{ }^\circ\text{C} (-40\text{ }^\circ\text{F})$ 至 $71\text{ }^\circ\text{C} (160\text{ }^\circ\text{F})$ 。

#### 直接安装

在大多数应用中，CHAMBERED变送器可以通过管夹直接安装在磁性液位计上。详细情况请咨询磁性液位计制造商。

#### 小心

当将液位变送器安装到磁性液位计时，外壳头和压力屏障之间应保持5英寸的最小间距。外壳和压力屏障通过以下描述进行确定。



图7: CHAMBERED 安装, 下阀盖



图 8: CHAMBERED 安装, 上、下阀盖

## 7. 电气连接

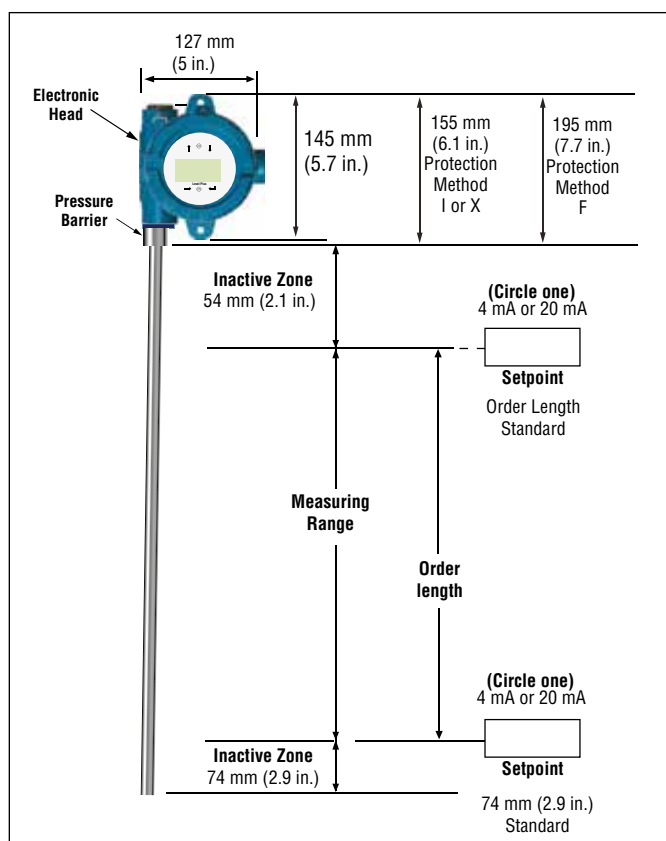
### 7.1 基本信息

Level Plus® CHAMBERED变送器的常用本质安全型连接装置包括防护安全格栅、电源和读取或监视设备。参见第13节认证机构信息。

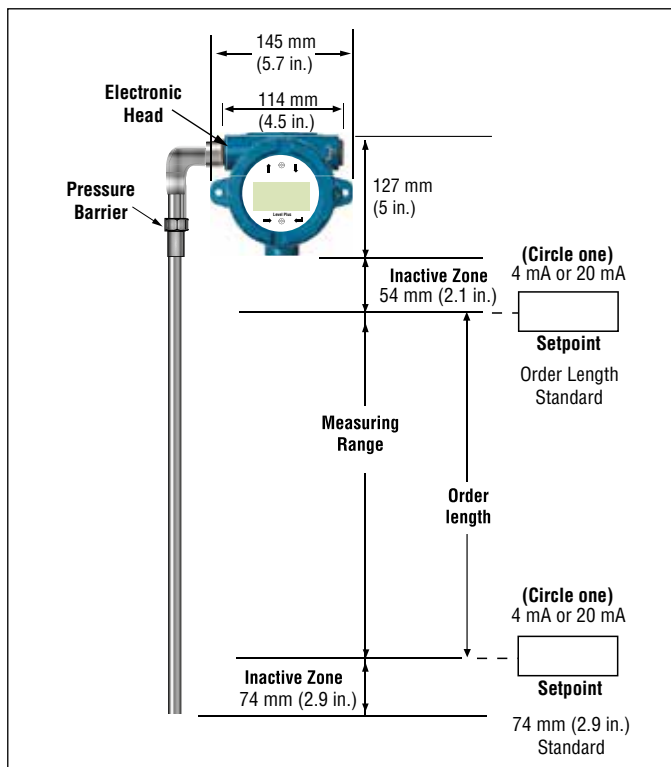
Level Plus® CHAMBERED变送器的常用防爆/防火连接装置包括电源和读取或监视设备。所有电缆接线均安装在符合当地电气规程的核准带密封导管中。参见第13节认证机构信息。

### 7.2 安全建议

**必须:**

1. 在进行电气连接时, 必须始终遵循当地和国家的电气规程并注意极性。
2. 切勿在接通电源时进行CHAMBERED变送器的电气连接。
3. 确保电缆束不松开或不伸出接线板连接端, 否则可能会短路并导致问题。

4. 确保任何电缆束 (包括屏蔽部分) 均不与电子模块外壳接触。
5. 电子模块外壳通过内部电路接地, 与防爆外壳电绝缘。

### 7.3 工业拓扑

本手册给出四种拓扑的说明和图示。不过, Temposonics建议不要使用菊花链型拓扑。

#### 点对点型

点对点拓扑回路中只有一个设备, 如图9所示。这种拓扑通常不用于总线网络, 因为它不具有将多个设备放在一个回路上的优点。



图 9: 点对点型拓扑

#### 带分支的总线型

带分支的总线型拓扑有一条主干线, 每台设备连接在其分支上的接线盒上, 如图10所示。带分支的总线型拓扑和树型拓扑可以一起使用, 形成混合型拓扑。

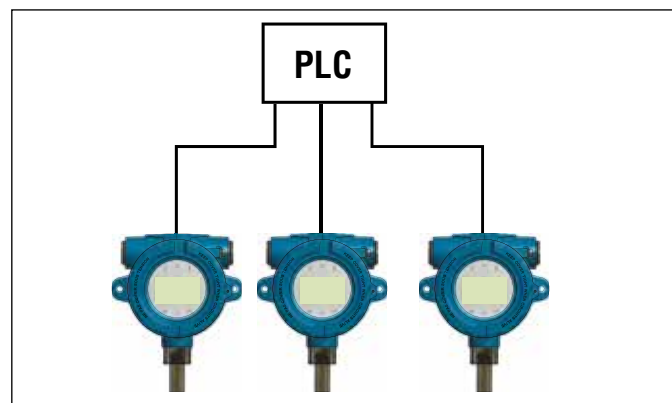

图 10: 带分支的总线型拓扑

### 树对齐型

树型拓扑与带分支的总线型拓扑非常相似，差别在于它有供所有变送器使用的公用接线盒，如图11所示。带分支的总线型拓扑和树型拓扑可以一起使用，形成混合拓扑。

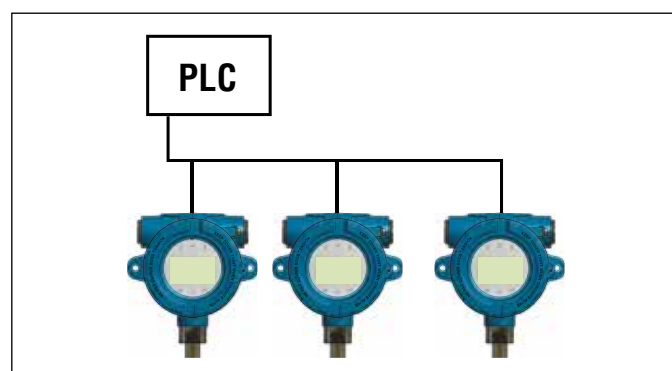

图 11: 树型拓扑

### 菊花链型

菊花链型拓扑使用一条电缆连接所有变送器，电缆在每台现场设备处互联。使用这种拓扑形式时，要确保接线不会因为断开一个变送器而使整个回路断开，如图12所示。Temposonics建议不要使用菊花链型拓扑。

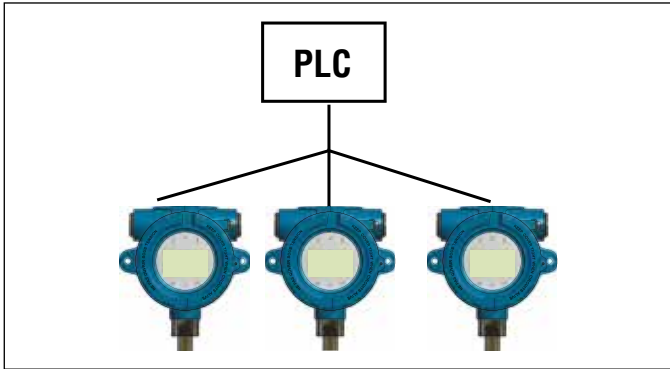

图 12: 菊花链型拓扑

### 7.4 推荐电缆

Level Plus® CHAMBERED变送器的电缆型号常规要求参见下列“表2”。

#### 电缆规格

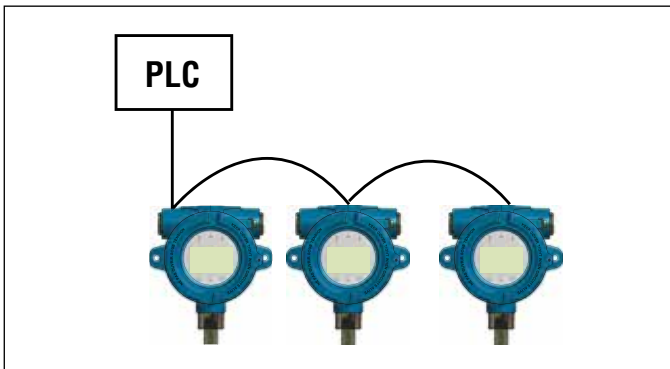
参数	规格
最小电缆尺寸	Ø 0.51...1.6 mm (24...14 AWG)
电缆类型	单对屏蔽或多对总屏蔽; 最小0.25 mm (0.010 in.) 绝缘厚度
电容	小于98 pF/m (30 pF/ft)

表 2: 电缆规格和参数

### 7.5 电气导管

#### 注意

1. 拧紧外壳盖 (如果为双腔则拧紧前后盖)，直到完全顶住O形圈。
2. 仅适用侧面导管引入装置。
3. 在高湿度区域，使用通气排水型导管密封装置，以减少湿气侵入。
4. 针对分区安装，要求在外壳457 mm (18 in.) 以内使用批准导管密封。
5. 针对区域安装，要求在外壳50 mm (2 in.) 以内使用批准导管密封。



图 13: 电缆导管安装

## 7.6 接地

### 7.6.1 安全接地

**警告：**

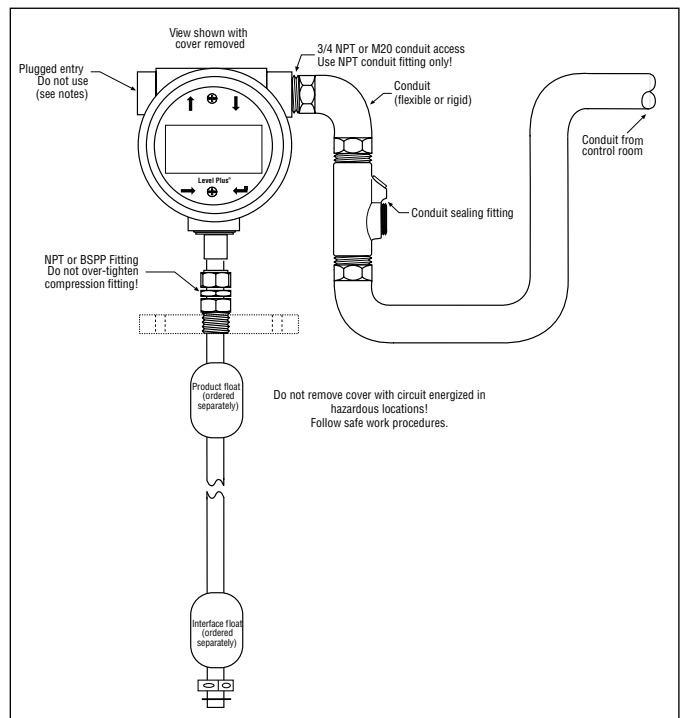
通过螺纹导管接头为变送器接地不符合传感器安全接地要求。

电子设备接地端有两种接地方式。每种方式所产生的电阻不得超过1 Ω。安全格栅参数参见“表三”。

- 将接地线穿过导管，直接连接到外壳内的接地片上。
- 直接将接地线连接到外壳外部的接地片上。

### 7.6.2 屏蔽接地

**警告：**

屏蔽接地不符合传感器安全接地要求。

传感器对于浪涌、爆炸、射频、辐射发射等外部噪声源和其他噪声的免疫性能取决于通信电缆屏蔽的正确接地。通信电缆屏蔽应为编织型，并连接至传感器外壳的内部接地片。

#### 穿过连续金属导管

安装在专用连续金属导管中时，导管提供对抗外部干扰的屏蔽保护以及连接至外壳的接地保护。在这种情况下，薄膜型屏蔽电缆（排扰线连接至内部接地片）可能已经足够。与其他电缆共用金属导管可能会导致通信电缆的屏蔽性能丧失，可能会影响传感器的性能。在这种情况下，建议使用编织型屏蔽电缆并将其连接至传感器内部接地片。在任何情况下，任何导管内部的噪声电缆或靠近导管的噪声电缆与通信电缆并联都可能影响传感器的性能。

#### 无导管布线

在一些罕见的应用中，或者在不需要安全性的地方，可以不适用金属导管。通信电缆屏蔽应为编织型，并连接至传感器外壳的内部接地片。或者，可以使用经过安全认证的EMC电缆接头进行屏蔽接地。在使用某种电缆接头之前请联系Temposonics了解详细信息。

#### NEC

意外电流（接地回路）不符合NEC要求，存在安全危险。

## 7.7 安全格栅

实体参数参见表3，安全格栅实例参见表4。

实体参数	
数字供电 (1 / LT)	Ui = 28 VDC
	li = 100 mA
	Ci = 0.0 μF
	Pi = 700 mW
数字通信 (2 / LT)	Ui = 8.6 VDC
	li = 10 mA
	Ci = 0.0 μF
	Pi = 21.5 mW
模拟 (1 / 回路)	Ui = 28 VDC
	li = 120 mA
	Ci = 0 μF
	Pi = 840 mW

表 3: 安全格栅实体参数参考值

供应商	STAHL	STAHL	STAHL
类型	9001/01-280-100-101	9001/51-280-110-141	9001/01-086-010-101
最大电压	28 VDC	28 VDC	8.6 VDC
最大电流 (每通道)	100 mA	110 mA	10 mA
最大功率 (每通道)	700 mW	770 mW	21.5 mW
通道数	1	1	1
接口	Modbus/DDA	HART®	Modbus/DDA

表 4: 安全格栅实体参数参考值

## 8. 调试

### 8.1 培训

调试只能由有资质的维护人员或Temposonics培训的维护技术人员按照IEC 60079-14和当地法规进行。Temposonics为安装、调试、维护和修理人员提供网络和个性化培训。Temposonics同样为以上功能提供工厂直接服务。在启动之前请联系Temposonics讨论培训或工厂直接服务事宜。

### 8.2 工具

- 通道锁钳
- RS485至USB转换器 (零件号380114) [Modbus和DDA]
- Windows环境计算机
- 线性调节电源
- LP Dashboard
- HART®至USB转换器 (零件号380068)

### 8.3 设置软件

Temposonics提供设置软件，设置软件随液位变送器发货或可从www.temposonics.com下载。设置软件用于安装、调试和故障处理。关于设置软件的详细信息请参考《Modbus接口手册》(零件号551700)、《DDA接口手册》(零件号551701)以及《HART®接口手册》(零件号551702)。

#### 注意

详细信息请参考协议特定的《Modbus接口手册》(零件号551700)、《DDA接口手册》(零件号551701)以及《HART®接口手册》(零件号551702)。

### 8.4 调试步骤

#### 8.4.1 Modbus或DDA

1. 开始前阅读第4.3节
2. 从运输包装中取出液位变送器。
3. 安装在磁性液位计上，并用磁性液位计的浮子进行测试
4. 连接电源、RS485至USB转换器和计算机。
5. 开启LP Dashboard。
6. 建立通信。
7. 对于DDA接口 – 设置地址。默认值192。
8. 对于Modbus接口 – 设置地址，默认地址247。
9. 断开电源和通信。
10. 完成第6.4节所述安装。
11. 请合格技术人员执行手动测量。将手动测量值输入至LP Dashboard并校准。
12. 根据站点名称和储罐编号将所有设置保存为备份文件。

#### 8.4.2 HART®

4. 开始前阅读第4.3节。
5. 从运输包装中取出液位变送器。
6. 安装在磁性液位计上，并用磁性液位计的浮子进行测试。
7. 连接电源、HART®至USB转换器和计算机
8. 开启LP Dashboard。
9. 建立通信。
10. 设置/更新4和20 mA设定值
11. 断开电源和通信。
12. 完成第6.4节所述安装。
13. 请合格技术人员执行手动测量。将手动测量值输入至LP Dashboard并校准。
14. 根据站点名称和储罐编号将所有设置保存为备份文件



## 9. 维护

### 9.1 培训

维修只能由有资质的维护人员或Temposonics培训的维护技术人员按照IEC 60079-14和当地法规进行。Temposonics为安装、调试、维护和修理人员提供网络和个性化培训。Temposonics同样为以上功能提供工厂直接服务。在启动之前请联系Temposonics讨论培训或工厂直接服务事宜。

### 9.2 工具

- 通道锁钳
- 普通螺丝刀，开槽螺丝刀

### 9.3 检查

下面是应定期检查的一些标准事项，以确保液位变送器及周围环境处于工作状态。

- 标识危险区标签，且标签清晰可读
- 危险区证书正确，可用于安装
- 没有可目测发现的擅自修改
- 电气连接牢固
- 外壳O形圈状况令人满意
- 无进水 (白色粉末)
- 电缆无明显损坏
- 导管密封或电缆接头令人满意
- 接地令人满意
- 单腔或双腔外壳螺纹未损坏
- 外壳和O形圈未损坏、破裂
- 可见零件无腐蚀
- 印刷电路板清洁无损

### 9.4 预防性维护

Level Plus®液位变送器通常不需要进行预防性维护，但根据具体应用可能需要进行预防性维护。对于不可能在挠性软管和/或浮子上形成积聚的普通应用，不需要进行预防性维护，但建议定期进行检查。对于可能在挠性软管和/或浮子上形成积聚的重要服务应用，需要进行预防性维护。

## 10. 维修

### 10.1 退货授权政策

#### 重要说明：

如果怀疑变送器工作不正常，请联系技术支持部门或售后服务部门。技术支持部门可以帮助您进行故障处理、更换零件以及在必要时提供退货授权 (RMA) 信息。

所有Level Plus®变送器均享有从发货日期起的两年有限质保。需提供退货授权 (RMA) 编号，必须附上所有变送器返返部分。已在生产过程中使用的设备必须根据OSHA标准进行清洁，方可退回。已在生产过程中使用的变送器必须随附材料安全数据表 (MSDS)。

### 10.2 培训

修理只能由有资质的维护人员或Temposonics培训的维护技术人员按照IEC 60079-14和当地法规进行。Temposonics为安装、调试、维护和修理人员提供网络和个性化培训。Temposonics同样为以上功能提供工厂直接服务。在启动之前请联系Temposonics讨论培训或工厂直接服务事宜。

### 10.3 工具

- 通道锁钳
- 十字螺丝刀，加螺丝起子
- 普通螺丝刀，开槽螺丝刀
- RS485至USB转换器 (零件号380114) [Modbus和DDA]
- Windows环境计算机
- 线性调节电源
- HART®至USB转换器 (零件号380068)

### 10.4 故障处理

症状	可能的原因	操作
与变送器无通信	无电	检查变送器电压
	接线错误	参考安装图第13节
	地址错误	DDA出厂默认值“192”，Modbus出厂默认值“247”
	软件错误	确认正确的软件
	协议错误	确认软件和变送器使用相同的协议

症状	可能的原因	操作
磁铁缺失错误或报警输出	无法识别浮子	确认已安装浮子
	浮子位于死区	升高浮子，查看错误是否消失
	选择的浮子数目错误	查看变送器上的浮子数目和变送器试图验证的浮子数目是否一致。
触发液位错误	增益需要调整	咨询工厂
	SE损坏	咨询工厂
	最小触发液位太高	咨询工厂
容量计算错误	未输入数据关联表	输入数据关联表
	液位超出数据关联表的范围	在数据关联表中输入额外的点
	错误的数据关联表	检查数值条目
VCF错误	未输入VCF表	输入VCF表
	VCF表不正确	检查VCF数值条目

表 5: 故障处理参考

## 10.5 设置软件

Temposonics提供设置软件，设置软件随液位变送器发货或可从www.temposonics.com下载。设置软件将用于安装、调试和故障排除。或有关如何使用设置软件的详细信息请参考《Modbus接口手册》(零件号551700)、《DDA接口手册》(零件号551701)以及《HART®接口手册》(零件号551702)。

## 11. 备品备件

以下是LP-Series产品的备件清单，包括显示器、电子模块、传感元件和软管。如有任何问题，请联系Temposonics技术支持部门。

零备件	零件号	
显示器	254732	
输出	外壳	零件号
HART®单回路	A, B, C, D, E	254731-1
HART®双回路	A, B, C, D, E	254731-2
Modbus	A, B, C, D, E	254731-3
DDA	A, B, C, D, E	254731-4
HART®单回路	L	254731-5
HART®双回路	L	254731-6

输出	外壳	零件号
Modbus	L	254731-7
DDA	L	254731-8
SIL单回路	A, B, C, D, E	254850-1
SIL双回路	A, B, C, D, E	254850-2
SIL单回路	L	254850-5
SIL双回路	L	254850-6

### 传感元件

将型号中的第三位从T改为E。

例如，LPTME1N11B5FFIAU50000S型号的传感元为LPPEME1N11B5FFIAU50000S。

### 挠性软管

将型号中的第三位从T改为P。

例如，LPTME1N11B5FFIAU50000S型号的替换软管为LPPME1N11B5FFIAU50000S。

## 12. 接口

CHAMBERED有多种输出可供使用，包括Modbus, DDA, and HART®。操作和安装手册对所有输出进行说明。每种输出有其专用的接口手册，可用于了解特定输出的额外信息。对于SIL，请查询《SIL安全手册》(零件号551851)。

### 12.1 Modbus

Temposonics通过RS485半双工网络提供Modbus RTU。详细信息请查询《Modbus接口手册》(零件号551700)。

### 12.2 DDA

Temposonics通过RS485半双工网络提供DDA (直接数字访问)。详细信息请查询《DDA接口手册》，零件号551701。

### 12.3 HART®

Temposonics通过4至20 mA信号提供HART®。详细信息请查询《HART®接口手册》(零件号551702)。

## 13. 认证机构信息

### 13.1 认证总览

验证机构通过型号中的第13位数字标识，保护方式通过第14位数字标识。型号中的这两位数指定随所选液位变送器提供的危险区域认证。

下面是NEC、CEC、IEC和ATEX批准的详细批准信息。Temposonics还获得了INMETRO、NEPSI、KC、CCoE和CML (日本) 的批准。如果有任何关于危险批准的问题，请联系Temposonics。

公告机构	保护方式	类别	标准
C = CEC	I = 本质安全	类别I, 分区1, 分组ABCD T4 类别I, 分区0, Ex ia IIC T4 Ga Ta = -50 °C至71 °C IP65	CAN C22.2 No. 157-92:2012 CSA C22.2 No. 1010.1:2004 CAN/CSA C22.2 No. 60079-0:2011 CAN/CSA C22.2 No. 60079-11:2014 CAN/CSA C22.2 No. 60529:2005
	F = 防爆/ 防火	类别I, 分区1, 分组BCD T6...T3 Ex db IIB+H2 T6...T3 Ga/Gb Ta = -40 °C至71 °C IP65	CSA C22.2 No. 0.4-04:R2013 CSA C22.2 No. 0.5:R2012 CSA C22.2 No. 0-10:R2015 CSA C22.2 No. 30:R2012 CAN/CSA C22.2 No. 60079-0:2015 CAN/CSA C22.2 No. 60079-1:2016 CAN/CSA C22.2 No. 60079-26:2016 CAN/CSA C22.2 No. 61010.1:2012 CSA C22.2 No. 60529:R2010
E = ATEX	I = 本质安全	⊕ II 1 G Ex ia IIC T4 Ga Ta = -50 °C至71 °C IP65	EN 60079-0:2012 EN 60079-11:2012 EN 60529:1991 + A1:2000
	F = 防火	⊕ II 1/2 G Ex db IIB+H2 T6...T3 Ga/Gb Ta = -40 °C至71 °C IP65	EN 60079-0:2012+A11:2013 EN 60079-1:2014 EN 60079-26:2015 EN 60529:1991 + A2:2013
F = NEC	I = 本质安全	类别I, 分区1, 分组ABCD T4 类别I, 分区0, AEx ia IIC T4 Ga Ta = -50 °C至71 °C IP65	FM 3600:2011 FM 3610:2010 FM 3810:2005 ANSI/ISA 60079-0:2013 ANSI/ISA 60079-11:2014 ANSI/IEC 60529:2004
	F = 防爆/ 防火	类别I, 分区1, 分组T6...T3 类别I, 分区1, 分组BCD T6...T3 类别I, 0/1区, AEx db IIB+H2 T6...T3 Ga/Gb Ta = -40 °C至71 °C IP65	FM 3600:2011 FM 3615:2006 FM 3810:2005 ANSI/ISA 60079-0:2013 ANSI/UL 60079-1:2015 ANSI/UL 60079-26:2017 ANSI/IEC 60529:2004
I = IEC	I = 本质安全	Ex ia IIC T4 Ga Ta = -50 °C至71 °C IP65	IEC 60079-0:2011 IEC 60079-11:2011
	F = 防火	Ex db IIB+H2 T6...T3 Ga/Gb Ta = -40 °C至71 °C IP65	IEC 60079-0:2007-10 IEC 60079-1:2007-04 IEC 60079-26:2014-10 IEC 60529:2013
B = INMETRO	I = 本质安全	Ex ia IIC T4 Ga Ta = -50 °C至71 °C IP65	ABNT NBR IEC 60079-0 ABNT NBR IEC 60079-11 ABNT NBR IEC 60529
	F = 防火	Ex db IIB+H2 T6...T3 Ga/Gb Ta = -40 °C至71 °C IP65	ABNT NBR IEC 60079-0 ABNT NBR IEC 60079-1 ABNT NBR IEC 60079-26 ABNT NBR IEC 60529

表 6: 专业认证, 第 1 部分

下页继续...

公告机构	保护方式	类别	标准
N = NEPSI	I = 本质安全	Ex ia IIC T4 Ga Ta = -50 °C至71 °C IP65	GB 3836.1-2010 GB 3836.4-2010 GB 3836.20-2010
	F = 防火	Ex db IIB+H2 T6...T3 Ga/Gb Ta = -40 °C至71 °C IP65	GB 3836.1-2010 GB 3836.2-2010
C = CCoE/ PESO	I = 本质安全	Ex ia IIC T4 Ga Ta = -50 °C至71 °C IP65	IEC 60079-0:2011 IEC 60079-11:2011 2002年石油规则
	F = 防火	Ex db IIB+H2 T6...T3 Ga/Gb Ta = -40 °C至71 °C IP65	IEC 60079-0:2007-10 IEC 60079-1:2007-04 IEC 60079-26:2014-10 IEC 60529:2013 2002年石油规则
T = CML/THIS	I = 本质安全	Ex ia IIC T4 Ga Ta = -50 °C至71 °C IP65	IEC 60079-0:2011 IEC 60079-11:2011
	F = 防火	Ex db IIB+H2 T6...T3 Ga/Gb Ta = -40 °C至71 °C IP65	IEC 60079-0:2007-10 IEC 60079-1:2007-04 IEC 60079-26:2014-10 IEC 60529:2013
K = KC	I = 本质安全	Ex ia IIC T4 Ga Ta = -50 °C至71 °C IP65	ABNT NBR IEC 60079-0 ABNT NBR IEC 60079-11 ABNT NBR IEC 60529
	F = 防火	Ex db IIB+H2 T6...T3 Ga/Gb Ta = -40 °C至71 °C IP65	ABNT NBR IEC 60079-0 ABNT NBR IEC 60079-1 ABNT NBR IEC 60079-26 ABNT NBR IEC 60529

表 7: 专业认证, 第 2 部分

## 13.2 证书

所有证书的可下载副本均位于www.temposonics.com, 可在产品特定登录页面下载。如果从网上下载证书不顺利, 请联系 Temposonics技术支持部门, 他们将发送电子文档。

## 13.3 FM (NEC)

### 13.3.1 FM IS

#### 13.3.1.1 安全使用的具体条件

1. 当需要EPL Ga或Da时, 考虑到罕见的故障, 应保护含有轻金属 (铝或钛) 的设备部件不受冲击, 以免产生冲击或摩擦火花。使用含有轻金属的设备时, 防止碰撞或摩擦火花的措施包括但不限于
  - 垂直安装探头
  - 不应使用机械搅拌
  - 使用导波管来减轻搅拌的影响。

- 将液位的变化速度限制在不能产生摩擦火花的范围内

2. Level Plus数字/模拟液位变送器的最高环境温度为71 °C。为了避免过程温度和其他热力影响, 必须加以小心, 确保周围环境和变送器外壳内环境不超过71 °C。
3. 警告: 设备包括非金属外壳和过程部件。为了防止静电火花风险, 非金属表面只能用湿布清洁。在相对湿度较低的应用中 (<~30%相对湿度), 油漆表面相对不受灰尘、污垢或油类表面污染, 设备的油漆表面可能带有静电电荷, 从而成为点火源。只能用湿布清洁油漆表面。
4. 设备的适用温度等级、过程温度范围和环境温度范围如下:
  - T3, 过程温度范围-40 °C至150 °C
  - T4, 过程温度范围-40 °C至135 °C
  - T5, 过程温度范围-40 °C至100 °C
  - T6, 过程温度范围-40 °C至85 °C
  - 环境温度范围: -40 °C < Ta < 71 °C

13.3.1.2 标签



图 14: 本质安全型 FM 标签, Modbus, 或 DDA, NEMA 外壳



图 15: 本质安全型 FM 标签, HART®, NEMA 外壳

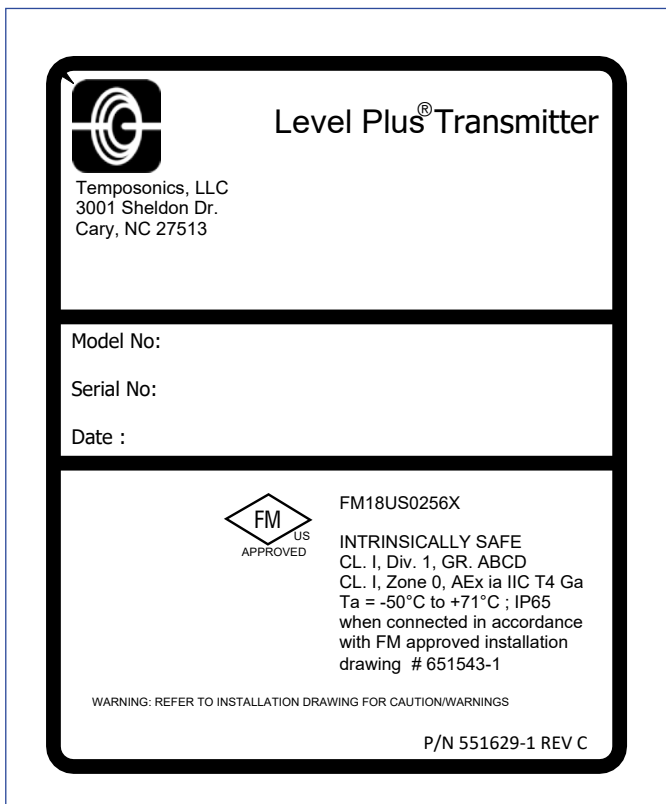

图 16: 本质安全型 FM 标签, Modbus 或 DDA, 单腔或双腔外壳

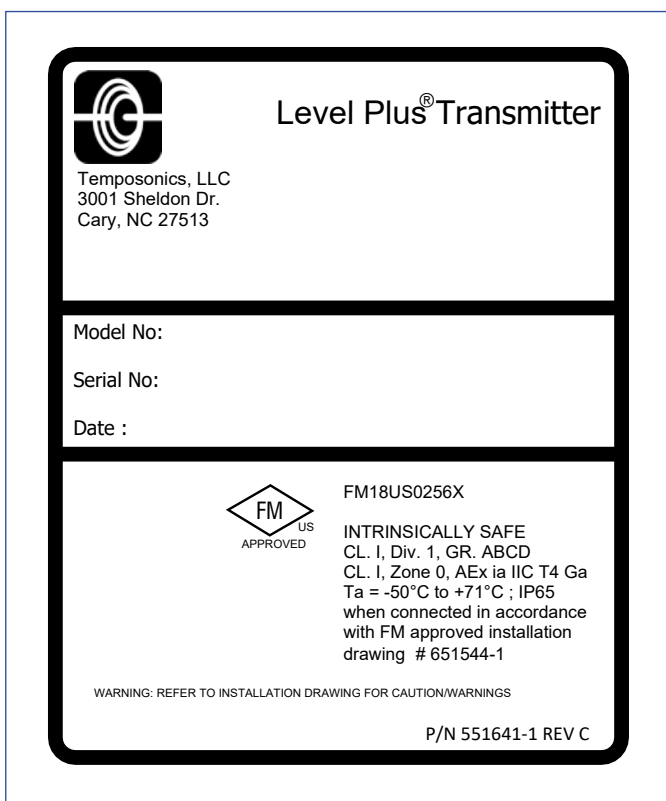

图 17: 本质安全型 FM 标签, HART®, 单腔或双腔外壳

13.3.1.3 安装图

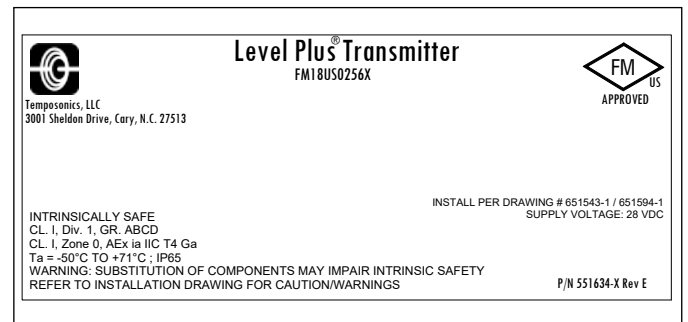

图 18: 本质安全型 FM 安装图, Modbus 和 DDA, 第 1 页

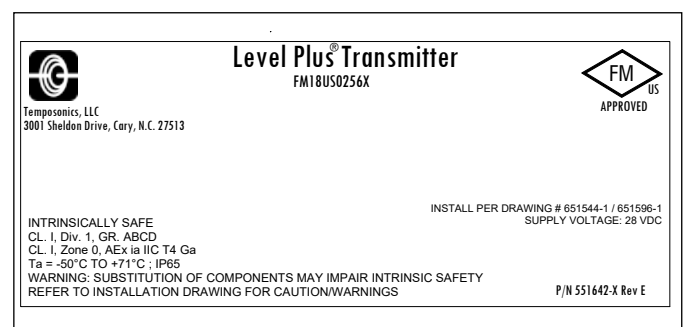

图 19: 本质安全型 FM 安装图, Modbus 和 DDA, 第 2 页



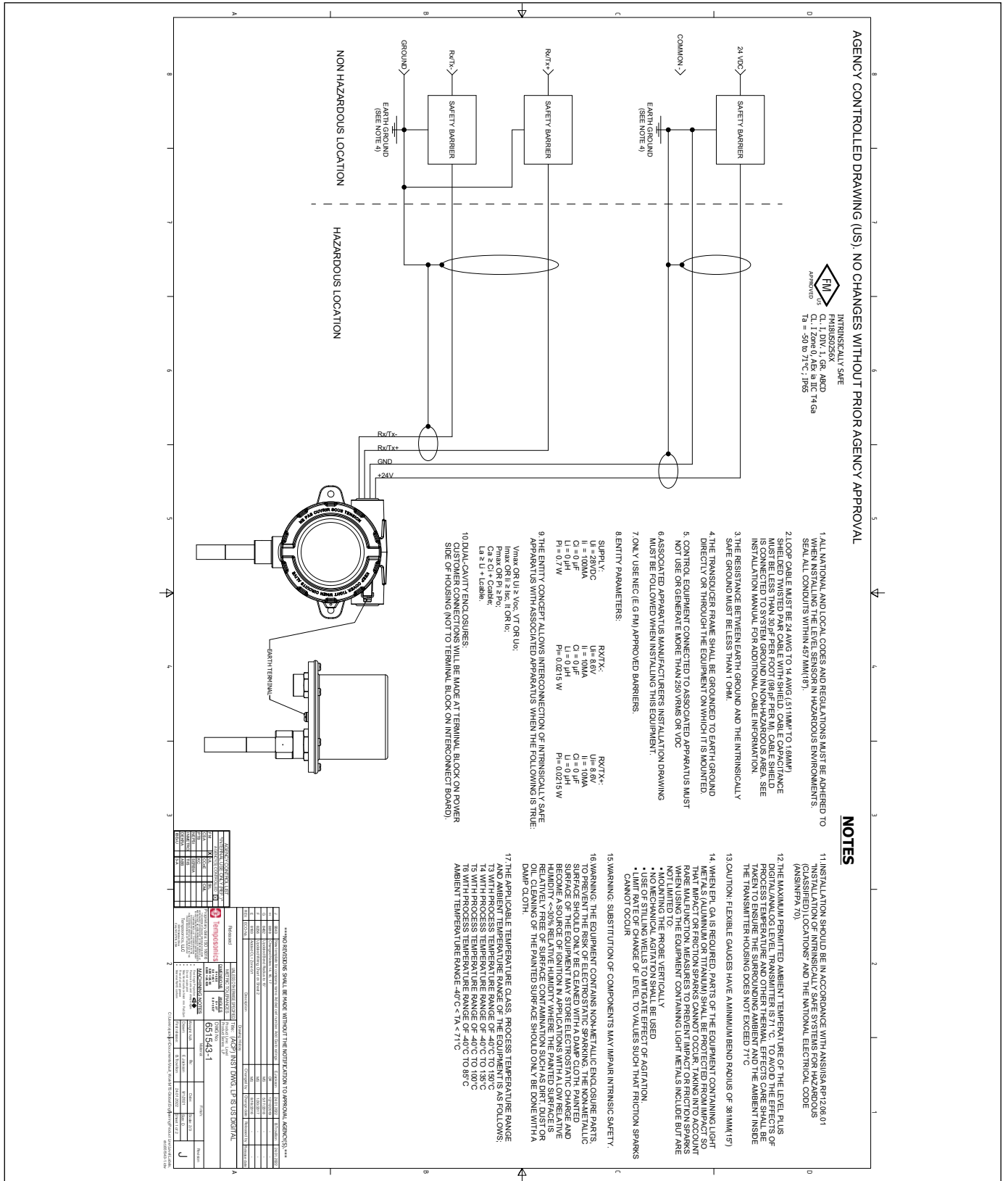

图 20: 本质安全型 FM 安装图, HART®, 第 1 页

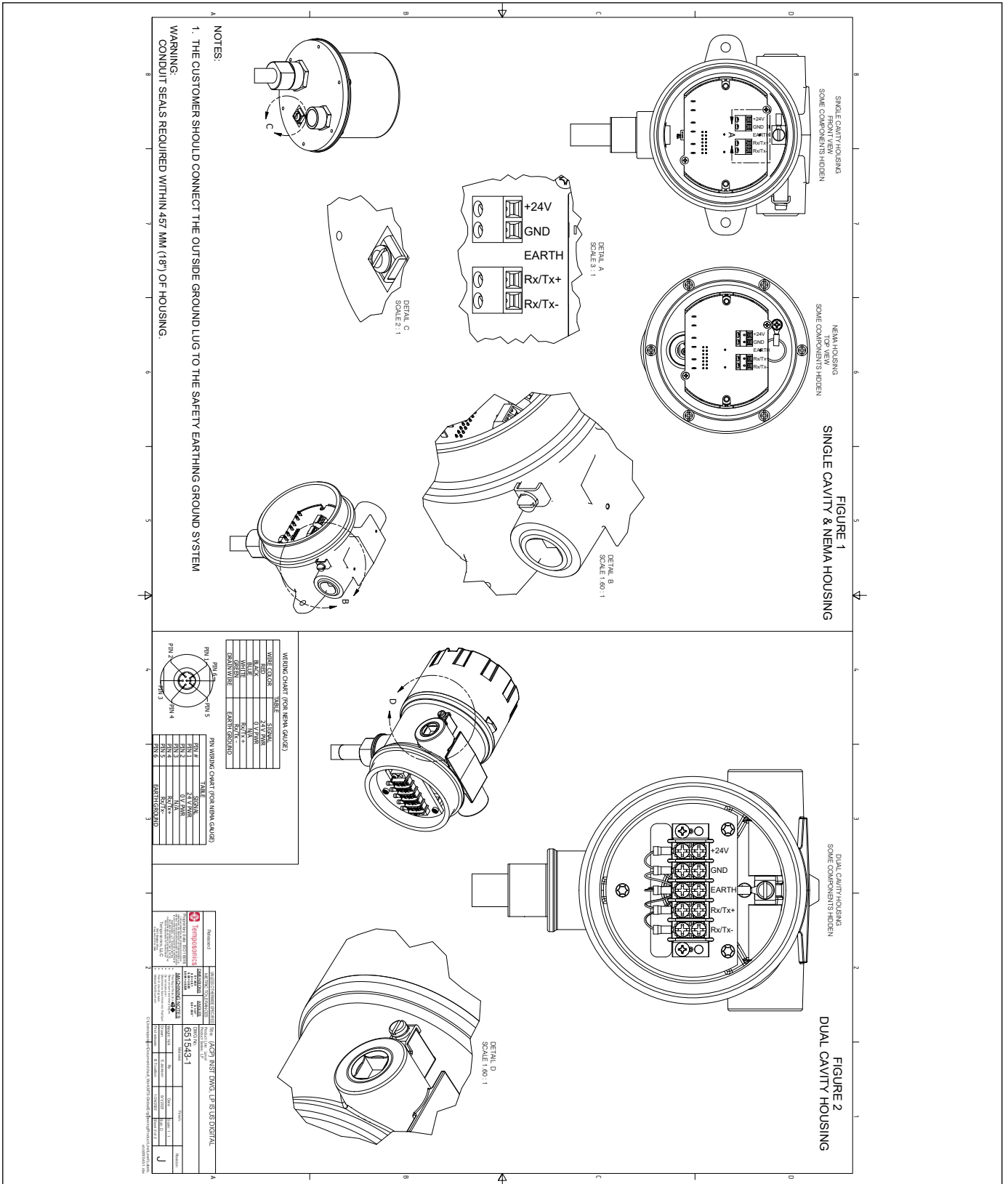

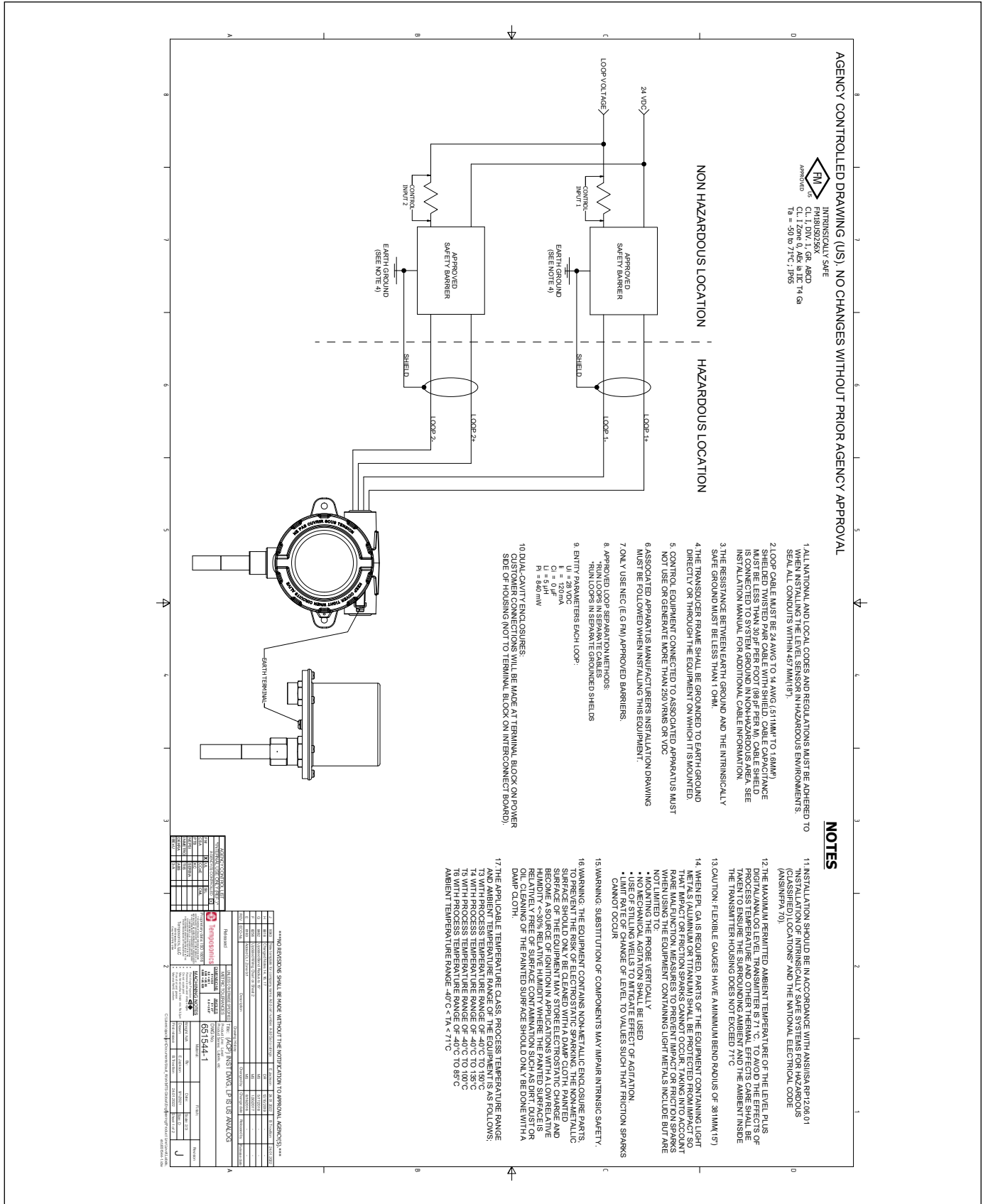

图 21: 本质安全型 FM 安装图, HART®, 第 2 页

### 13.3.2 FM XP

#### 13.3.2.1 安全使用的具体条件

1. 警告：设备包括非金属外壳和过程部件。为了防止静电火花风险，非金属表面只能用湿布清洁。在相对湿度较低的应用中 (<~30%相对湿度)，油漆表面相对不受灰尘、污垢或油类表面污染，设备的油漆表面可能带有静电电荷，从而成为点火源。只能用湿布清洁油漆表面。
2. 电缆的额定温度应在最大环境温度以上5 °C。
3. 为了使防护等级保持在IP65，应使用TEFLON胶带 (3层) 或管子涂料。参见安装说明。
4. 设备可以安装在0区和危险性较低的1区之间的界墙上。在该配置下，过程连接安装在0区中，变送器外壳则安装在1区中。参见安装说明。
5. 柔性压力表的最小弯曲直径为381 mm (15 in.)。
6. 火焰路径不可修复。
7. 设备的适用温度等级、过程温度范围和环境温度范围如下：
  - T3，过程温度范围-40 °C至150 °C
  - T4，过程温度范围-40 °C至135 °C
  - T5，过程温度范围-40 °C至100 °C
  - T6，过程温度范围-40 °C至85 °C
  - 环境温度范围：-40 °C < Ta < 71 °C
8. 当安装在MLG (磁性液位计) 上时，请确保电子头和压力屏障之间的最小间距为5英寸。详细信息参见安装说明。
9. 当需要EPL Ga或Da时，考虑到罕见的故障，应保护含有轻金属 (铝或钛) 的设备部件不受冲击，以免产生冲击或摩擦火花。使用含有轻金属的设备时，防止碰撞或摩擦火花的措施包括但不限于：
  - 垂直安装探头
  - 不应使用机械搅拌
  - 使用导波管来减轻搅拌的影响。
  - 将液位的变化速度限制在不能产生摩擦火花的范围内

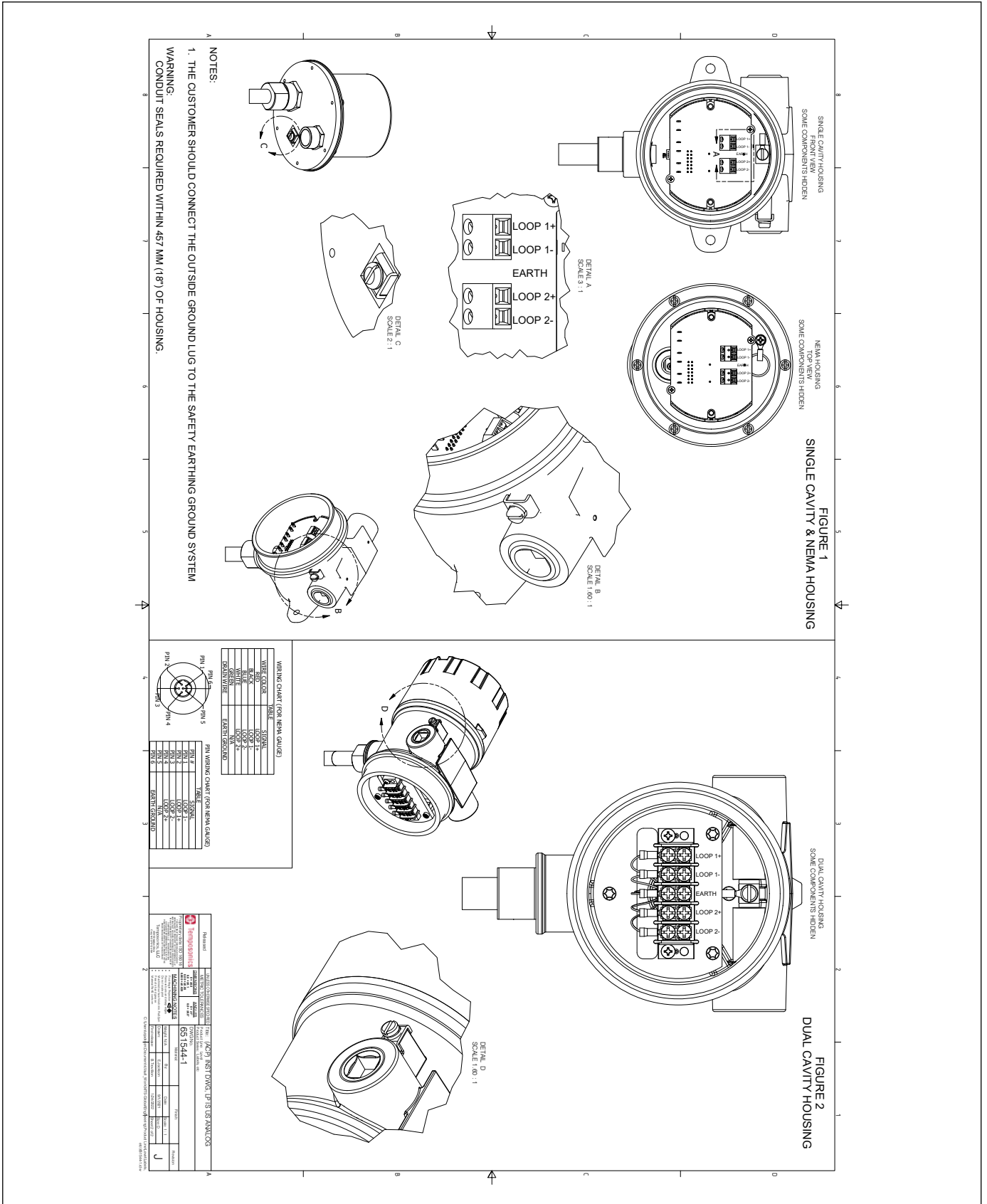
#### 13.3.2.2 标签



图 22：防爆型，FM 标签，Modbus 或 DDA，外壳选型 G、H 或 L



图 23：防爆型，FM 标签，Modbus 或 DDA，外壳选型 D、E

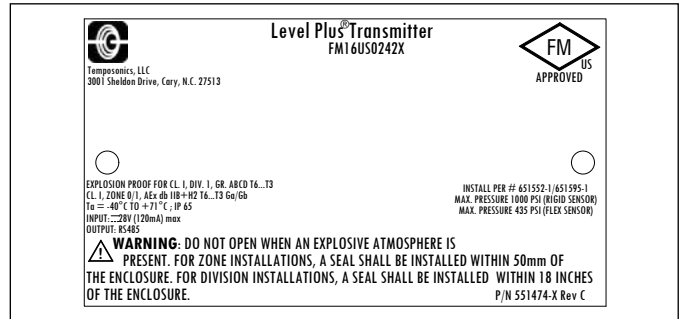

图 24：防爆型，FM 标签，HART®，外壳选型 G、H 或 L

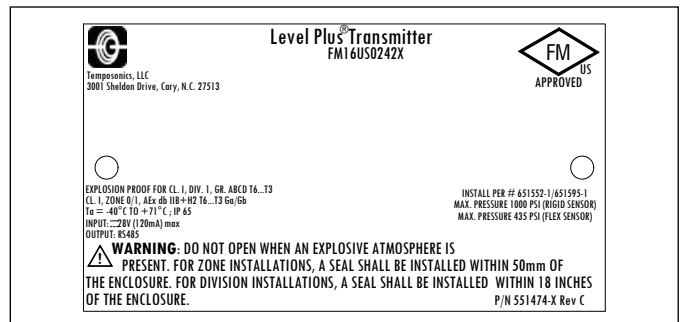

图 25：防爆型，FM 标签，HART®，外壳选型 D、E

### 13.3.2.3 安装图

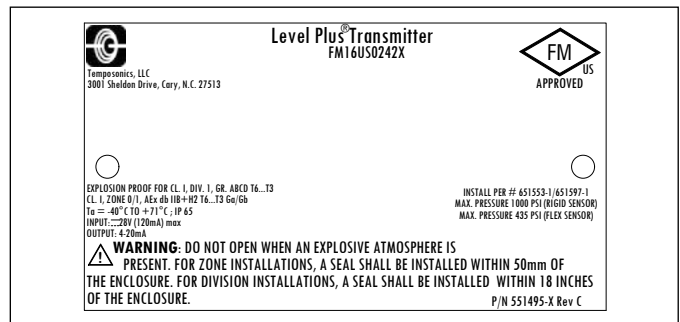

图 26: 防爆型, FM 安装图, Modbus 和 DDA, 第 1 页

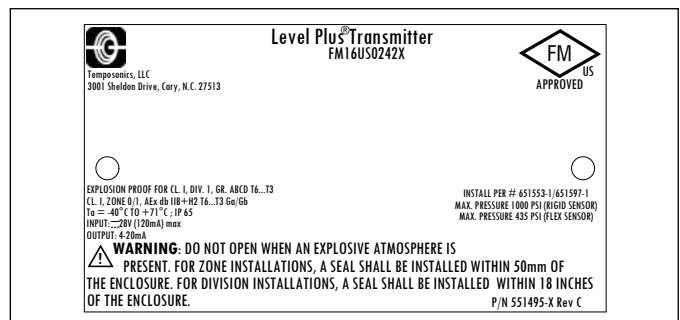

图 27: 防爆型, FM 安装图, Modbus 和 DDA, 第 2 页

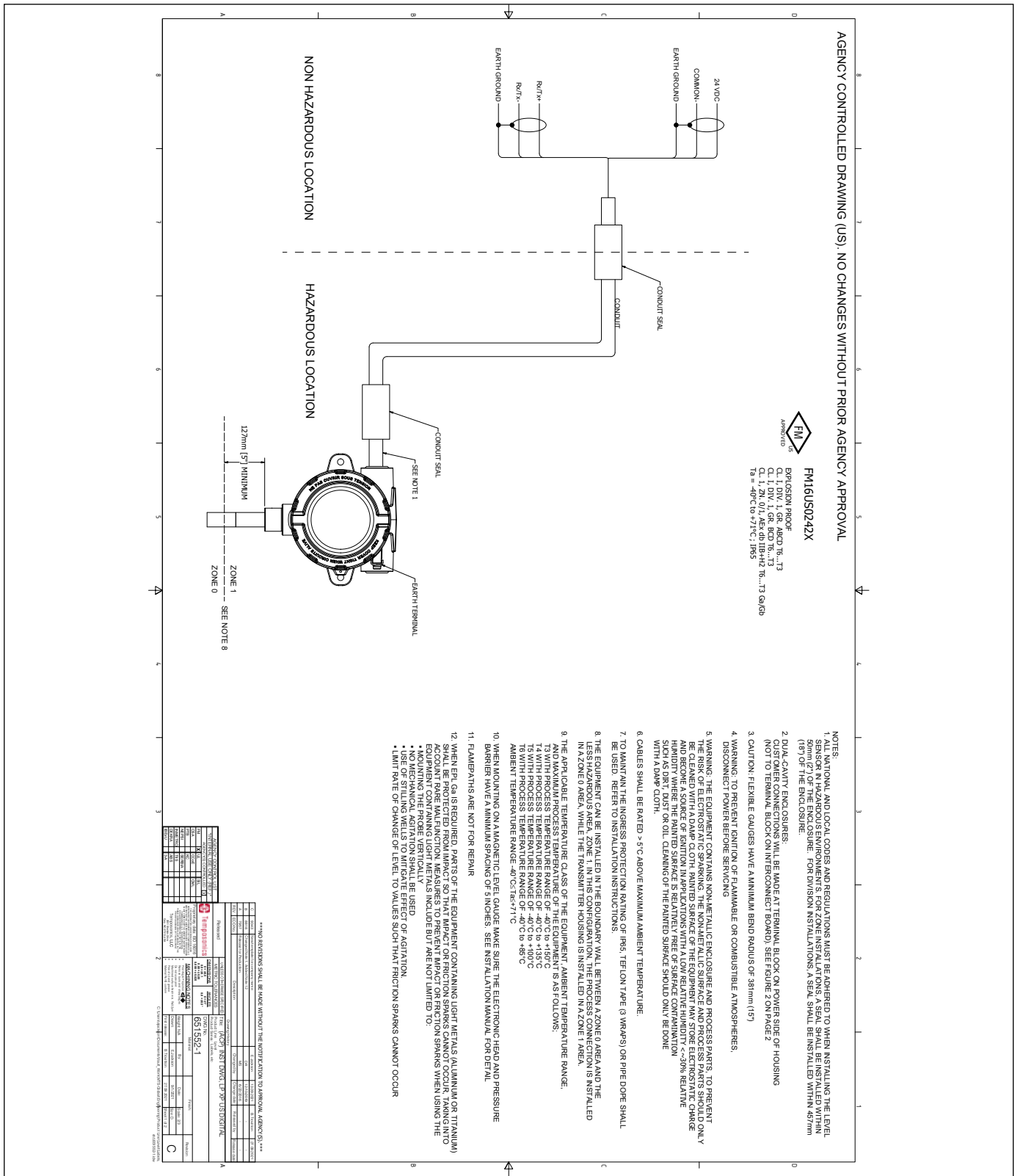

图 28: 防爆型, FM 安装图, HART<sup>®</sup>, 第 1 页

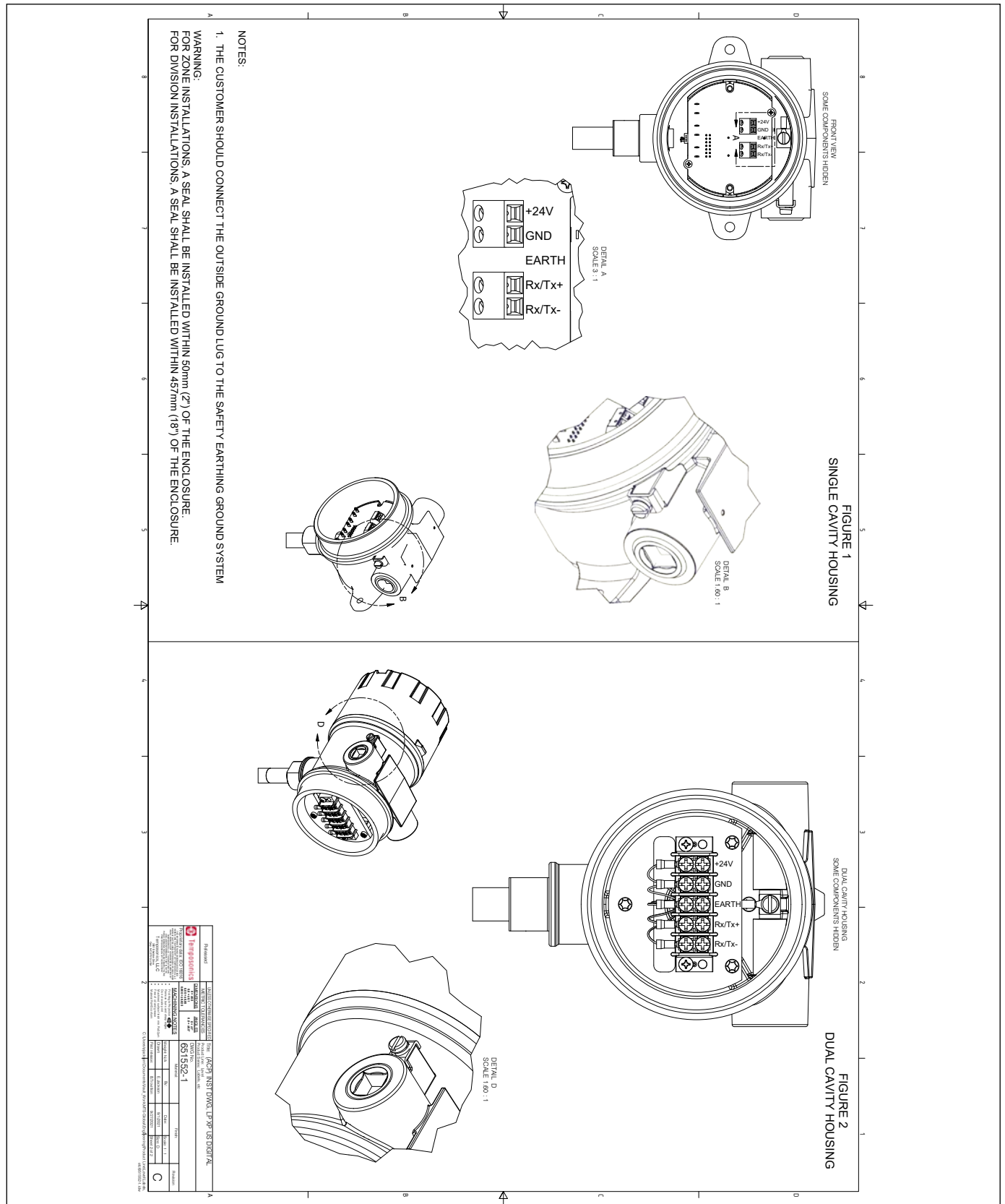

图 29: 防爆型, FM 安装图, HART®, 第 2 页

## 13.4 FMC (CEC)

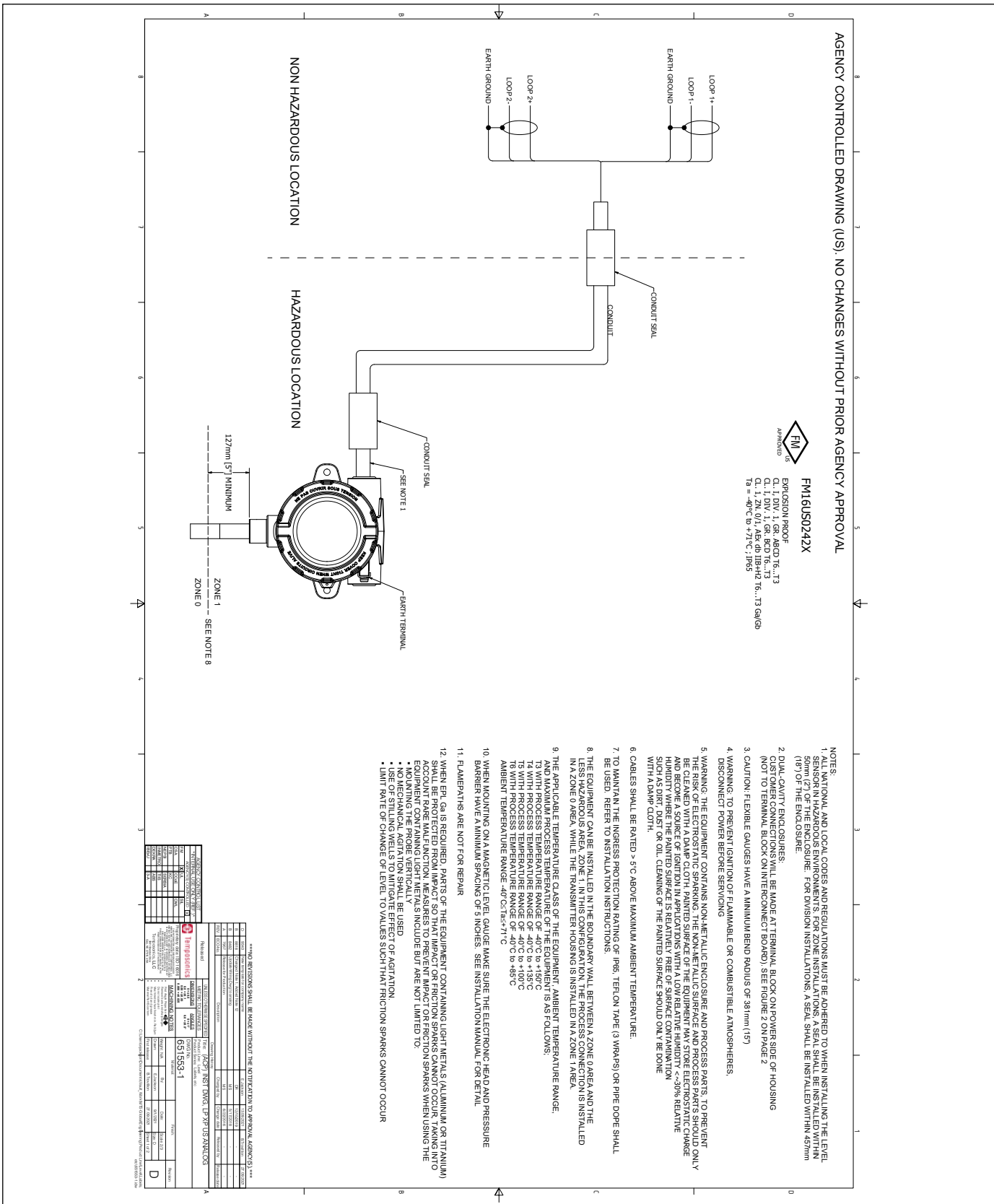
### 13.4.1 FMC IS

#### 13.4.1.1 安全使用的具体条件

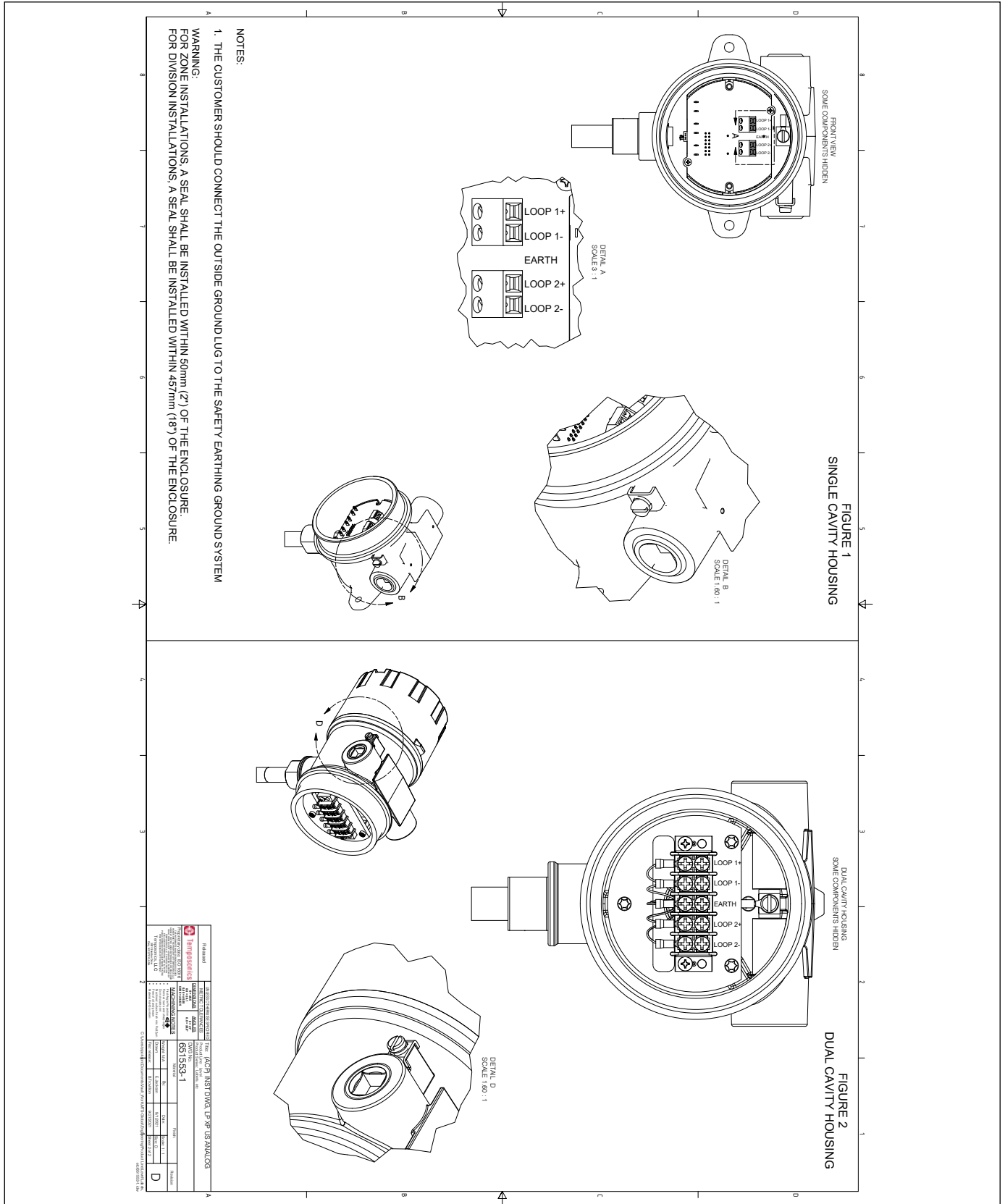
1. 当需要EPL Ga或Da时，考虑到罕见的故障，应保护含有轻金属（铝或钛）的设备部件不受冲击，以免产生冲击或摩擦火花。使用含有轻金属的设备时，防止碰撞或摩擦火花的措施包括但不限于：
  - 垂直安装探头
  - 不应使用机械搅拌
  - 使用导波管来减轻搅拌的影响。
  - 将液位的变化速度限制在不能产生摩擦火花的范围内
2. Level Plus数字/模拟液位变送器的最高环境温度为71 °C。为了避免过程温度和其他热力影响，必须加以小心，确保周围环境和变送器外壳内环境不超过71 °C。
3. 警告：设备包括非金属外壳和过程部件。为了防止静电火花风险，非金属表面只能用湿布清洁。在相对湿度较低的应用中 (<30%相对湿度)，油漆表面相对不受灰尘、污垢或油类表面污染，设备的油漆表面可能带有静电电荷，从而成为点火源。只能用湿布清洁油漆表面。
4. 设备的适用温度等级、过程温度范围和环境温度范围如下：
  - T3, 过程温度范围-40 °C至150 °C
  - T4, 过程温度范围-40 °C至135 °C
  - T5, 过程温度范围-40 °C至100 °C
  - T6, 过程温度范围-40 °C至85 °C
  - 环境温度范围：-40 °C < Ta < 71 °C

13.4.1.2 标签



图 30: 本质安全型 FMC 标签, Modbus 和 DDA, NEMA 外壳



图 31: 本质安全型 FM 标签, HART®, NEMA 外壳

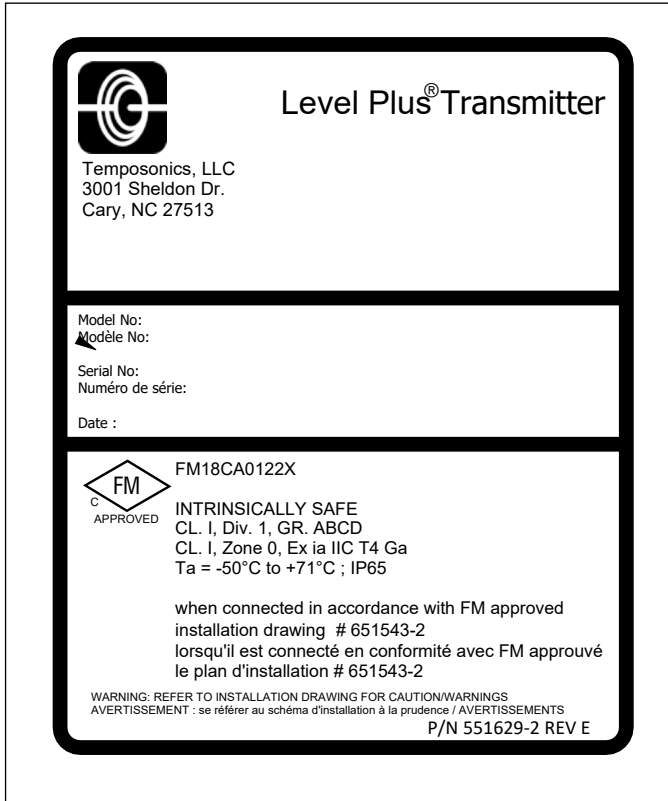

图 32: 本质安全型 FMC 标签, Modbus 和 DDA, 单腔或双腔外壳

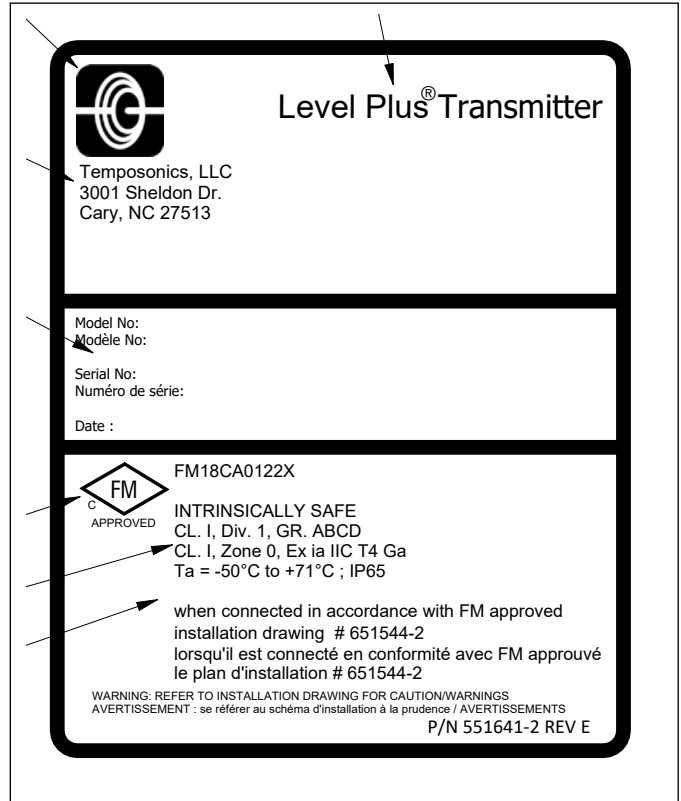

图 33: 本质安全型 FMC 标签, HART®, 单腔或双腔外壳

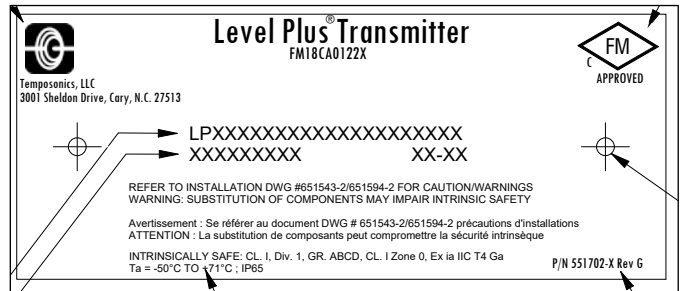

13.4.1.3 安装图

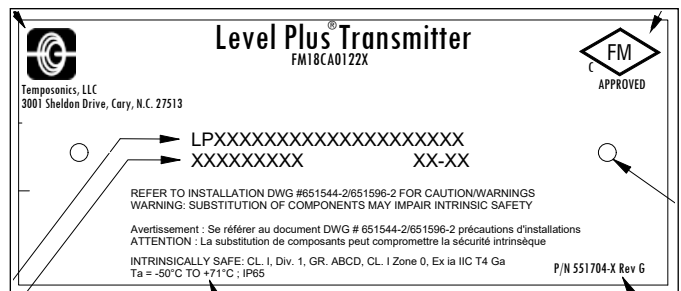

图 34: 本质安全型 FMC 安装图, Modbus 和 DDA, 第 1 页



图 35: 本质安全型 FMC 安装图, Modbus 和 DDA, 第 2 页

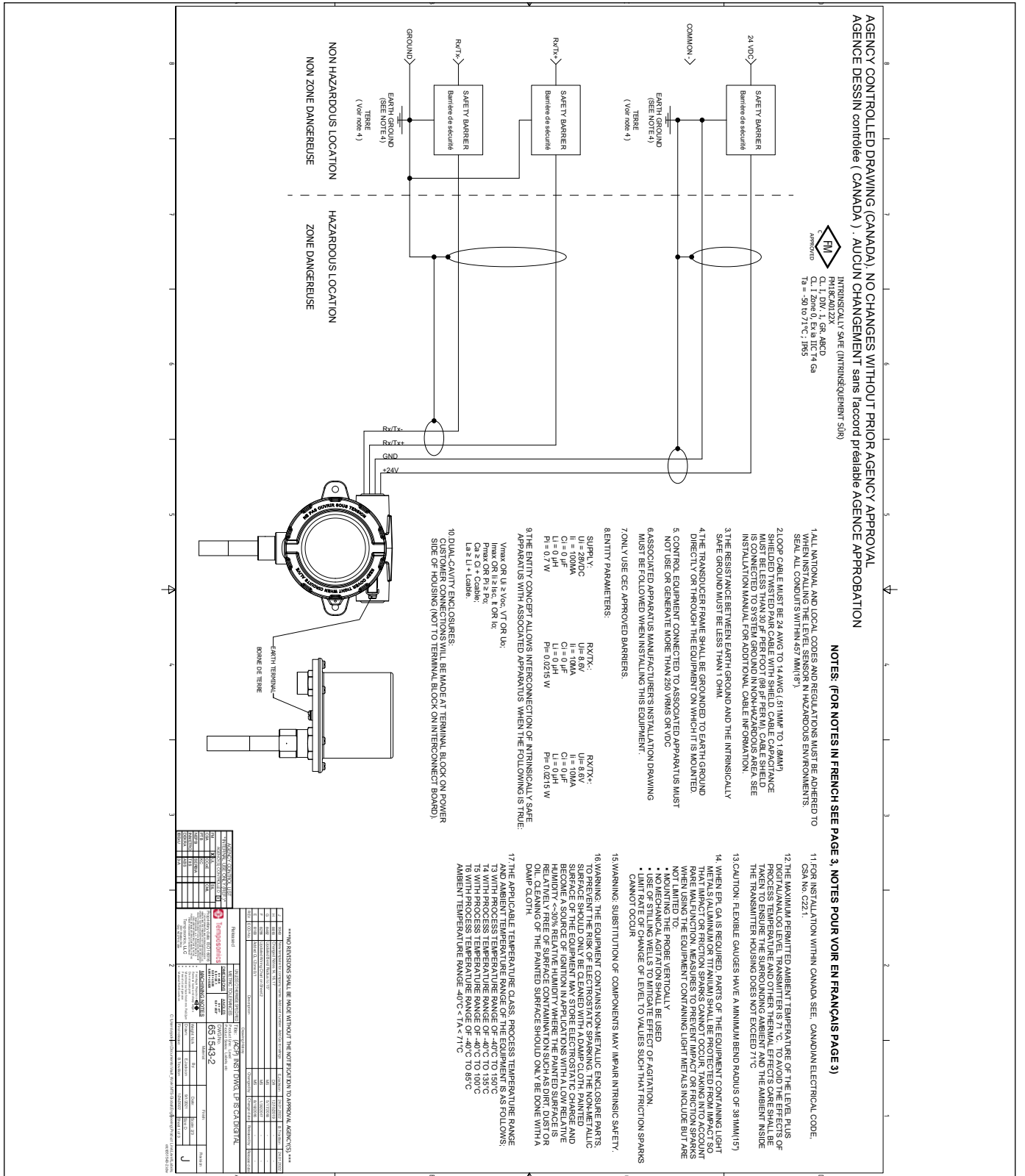

图 36: 本质安全型 FMC 安装图, Modbus 和 DDA, 第 3 页

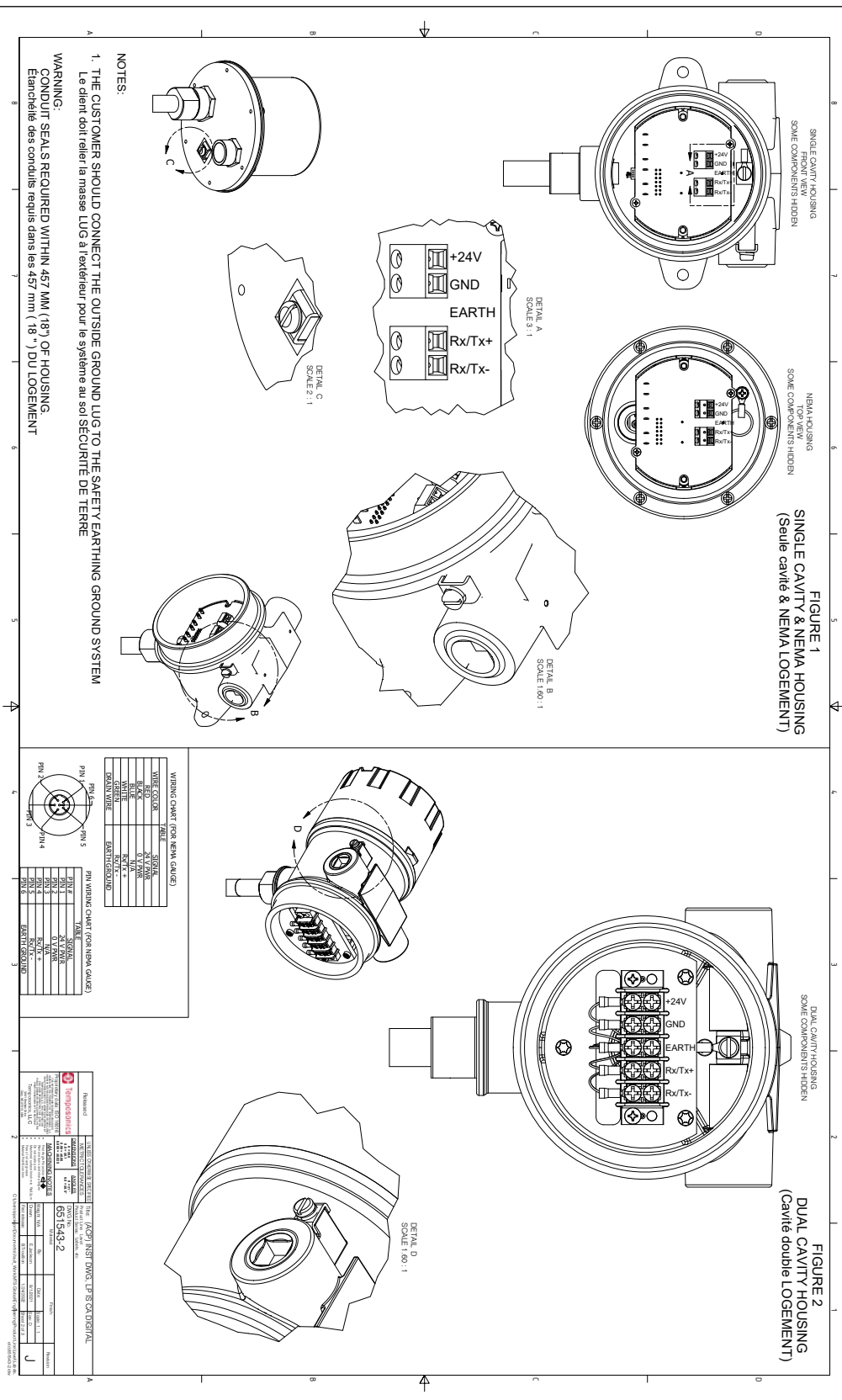

图 37: 本质安全型 FMC 安装图, HART®, 第 1 页

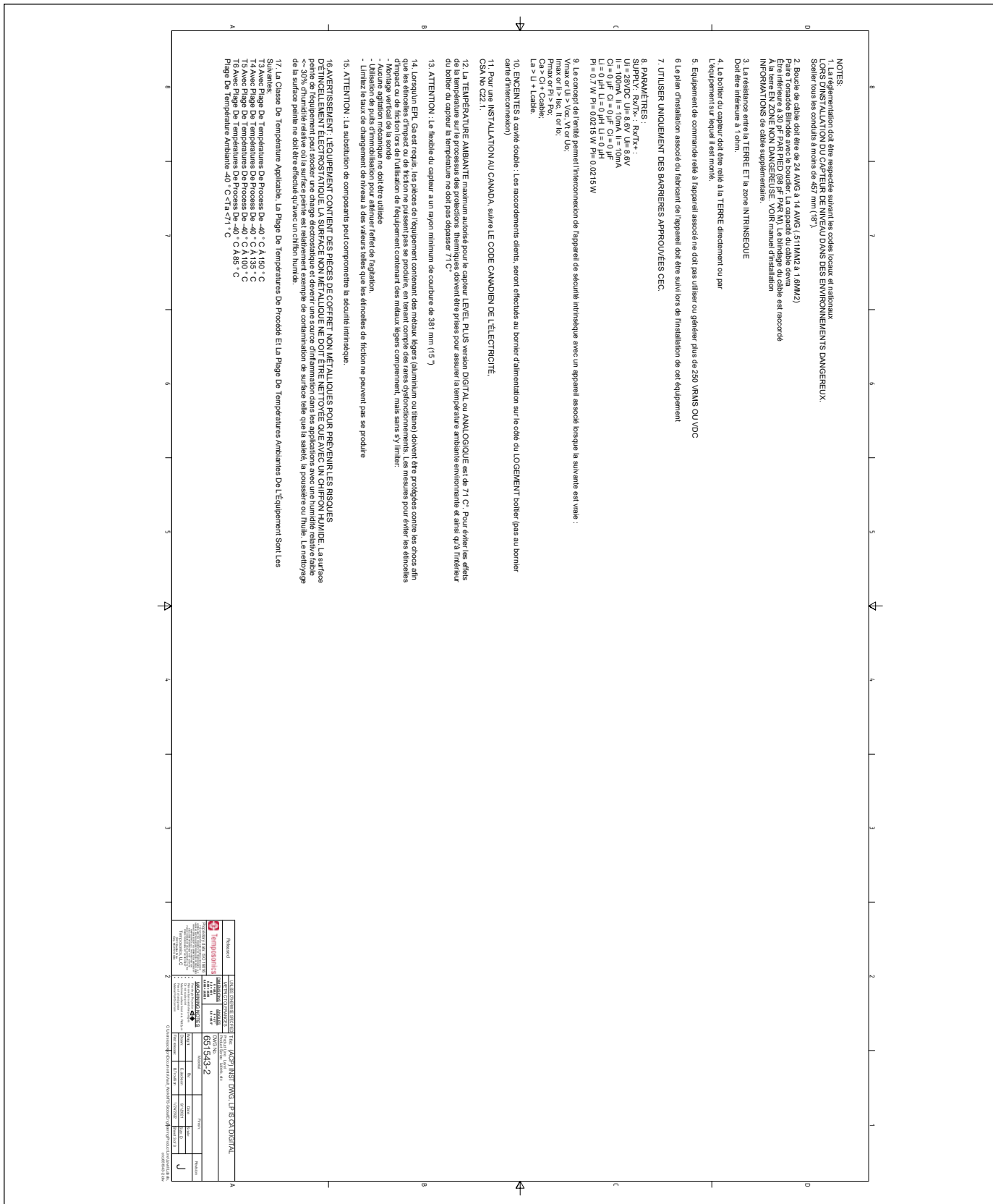

图 38: 本质安全型 FMC 安装图, HART®, 第 2 页

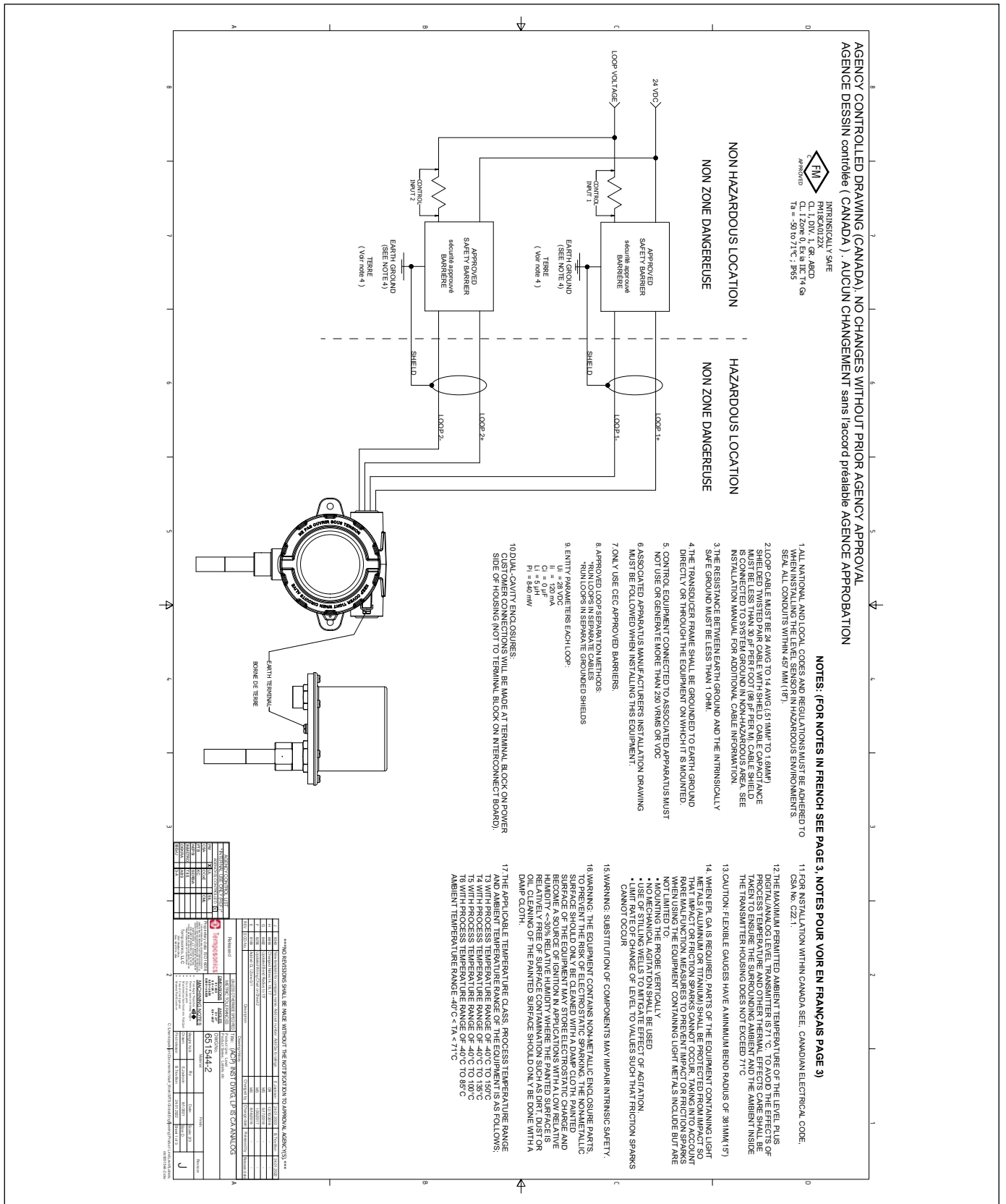

图 39: 本质安全型 FMC 安装图, HART®, 第 3 页

## 13.4.2 FMC XP

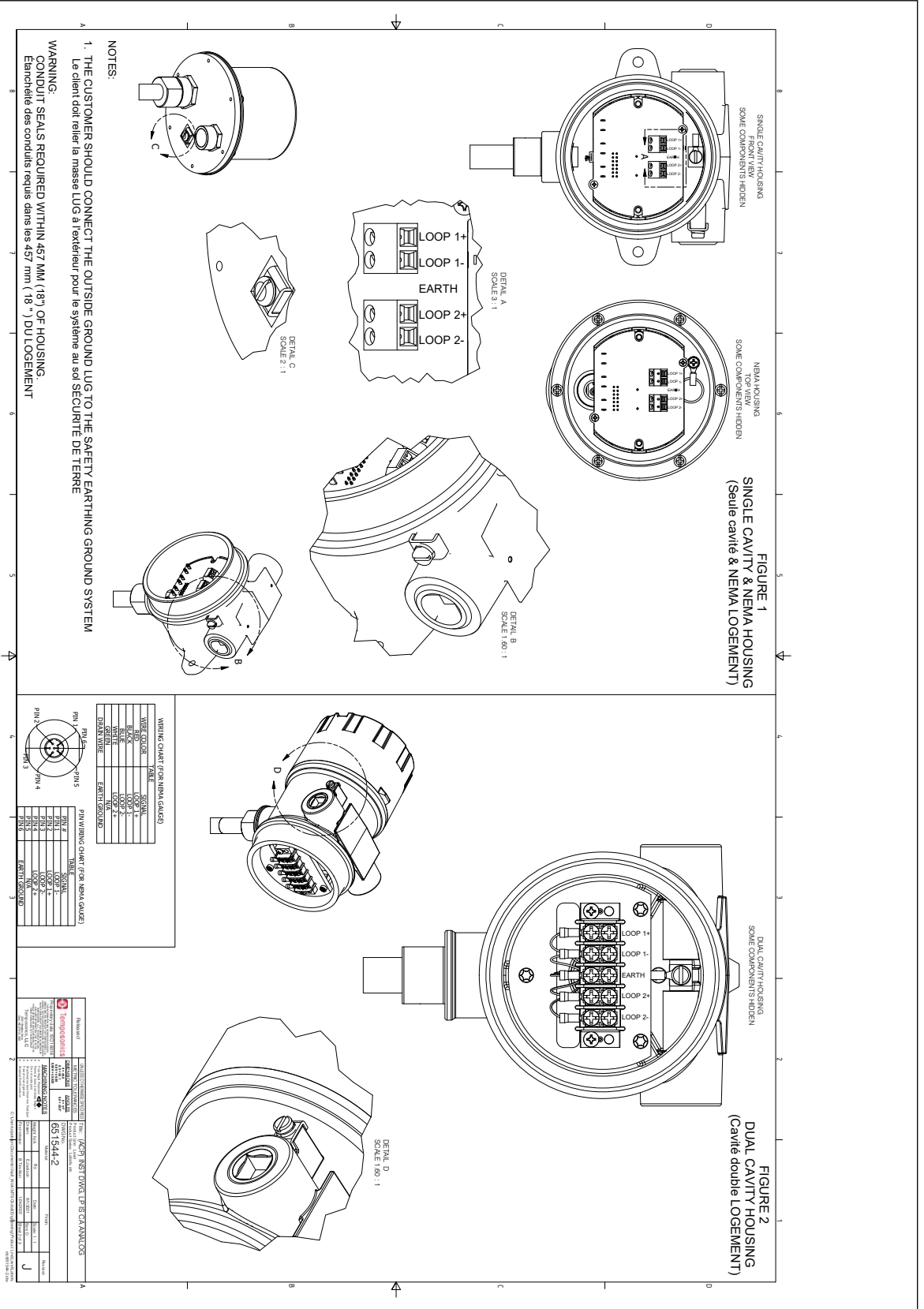
### 13.4.2.1 安全使用的具体条件

- 警告：设备包括非金属外壳和过程部件。为了防止静电火花风险，非金属表面只能用湿布清洁。在相对湿度较低的应用中 (<~30%相对湿度)，油漆表面相对不受灰尘、污垢或油类表面污染，设备的油漆表面可能带有静电电荷，从而成为点火源。只能用湿布清洁油漆表面。
- 电缆的额定温度应在最大环境温度以上5°C。
- 为了使防护等级保持在IP65，应使用TEFLON胶带 (3层) 或管子涂料。参见安装说明。
- 设备可安装在EPL Ga区域和危险性较低的EPL Gb区域之间的界墙上。在这种配置下，过程连接安装在EPL Ga区域，变送器外壳安装在EPL Gb区域。参见安装说明。
- 柔性压力表的最小弯曲直径为381 mm (15 in.)。
- 火焰路径不可修复。
- 设备的适用温度等级、过程温度范围和环境温度范围如下：
  - T3，过程温度范围-40 °C至150 °C
  - T4，过程温度范围-40 °C至135 °C
  - T5，过程温度范围-40 °C至100 °C
  - T6，过程温度范围-40 °C至85 °C
  - 环境温度范围：-40 °C < Ta < 71 °C
- 当安装在MLG (磁性液位计) 上时，请确保电子头和压力屏障之间的最小间距为5英寸。详细信息参见安装说明。
- 当需要EPL Ga或Da时，考虑到罕见的故障，应保护含有轻金属 (铝或钛) 的设备部件不受冲击，以免产生冲击或摩擦火花。使用含有轻金属的设备时，防止碰撞或摩擦火花的措施包括但不限于：
  - 垂直安装探头
  - 不应使用机械搅拌
  - 使用导波管来减轻搅拌的影响。
  - 将液位的变化速度限制在不能产生摩擦火花的范围内

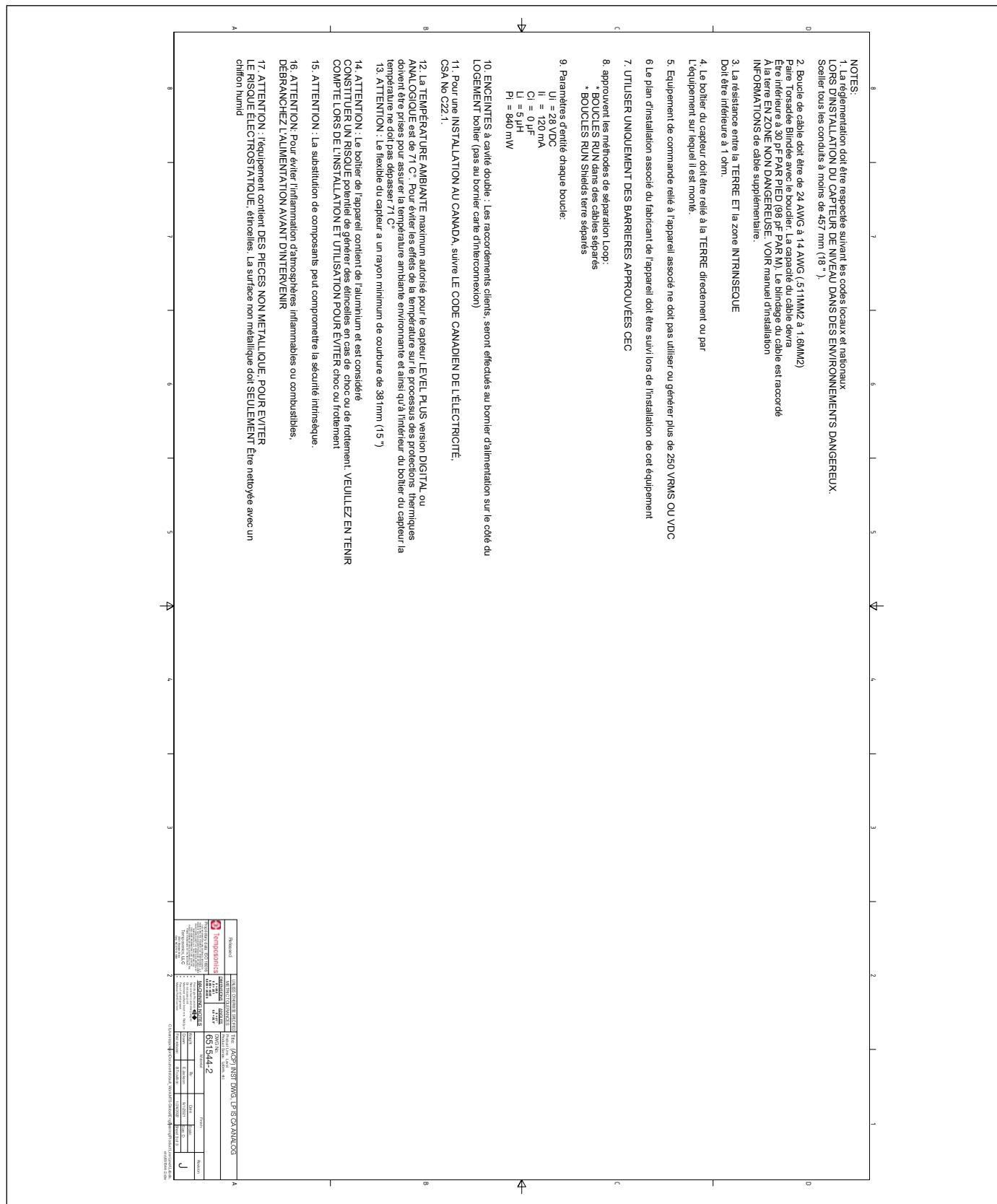
### 13.4.2.2 标签



图 40: 防爆型, FMC 标签, Modbus 或 DDA, 外壳选型 G、H 或 L



图 41: 防爆型, FMC 标签, Modbus 或 DDA, 外壳选型 D、E

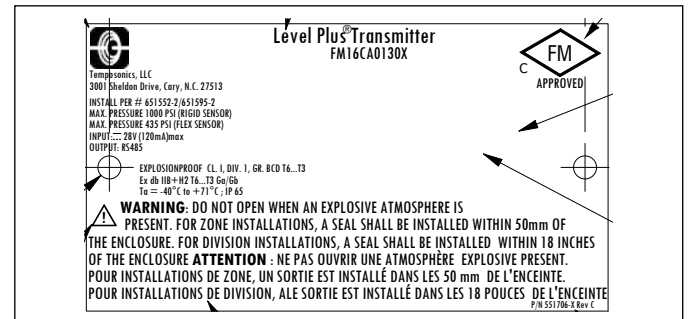

图 42: 防爆型, FMC 标签, HART®, 外壳选型 G、H 或 L

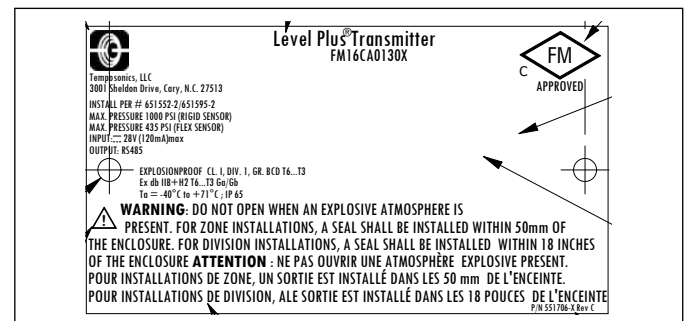

图 43: 防爆型, FMC 标签, HART®, 外壳选型 D、E

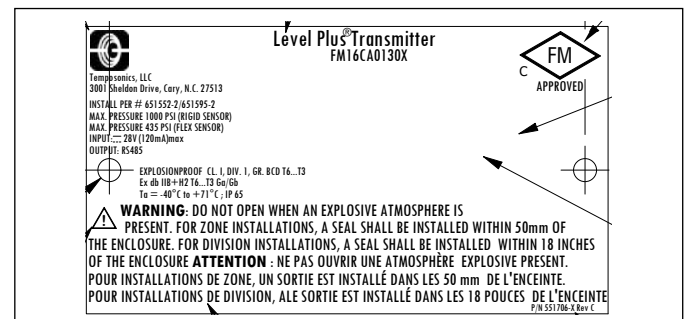

13.4.2.3 安装图

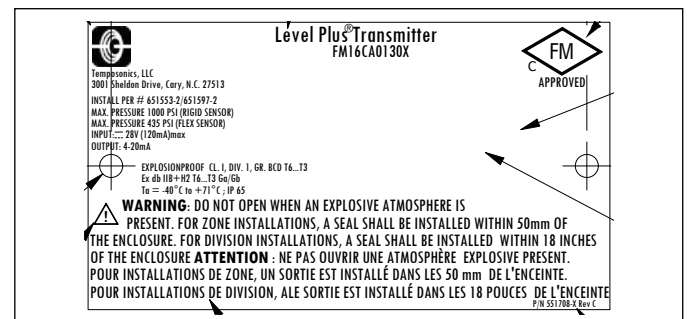

图 44: 防爆型, FMC 安装图, Modbus 和 DDA, 第 1 页



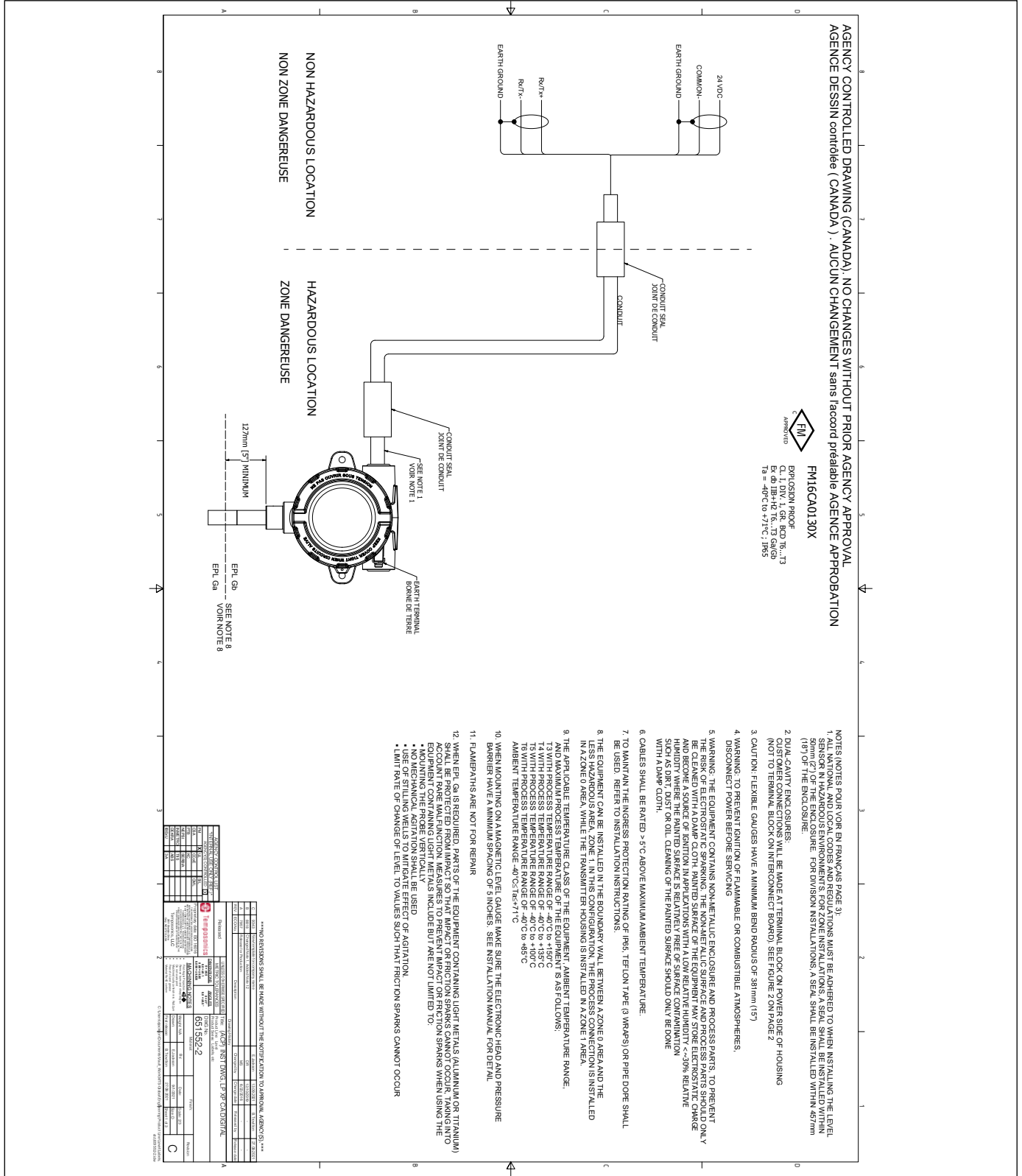

图 45: 防爆型, FMC 安装图, Modbus 和 DDA, 第 2 页

NOTES:

1. La réglementation doit être respectée suivant les codes locaux et nationaux  
LORS D'INSTALLATION DU CAPTEUR DE NIVEAU DANS DES ENVIRONNEMENTS DANGEREUX  
POUR INSTALLATIONS DE ZONE UN SORTIE EST INSTALLÉ DANS LES 50 mm DE L'ENCEINTE  
POUR INSTALLATIONS DE DIVISION ALE SORTIE EST INSTALLÉ DANS LES 457mm (18") DE L'ENCEINTE
2. ENCEINTES à cavité double : Les raccordements clients, seront effectués au bornier d'alimentation sur le côté du LOGEMENT boîtier  
(pas au bornier carte d'interconnexion)
3. ATTENTION: LES INSTRUMENTS FLEXIBLES AVEC UN RAYONNE MINIMUM DE 381mm (15")
4. ATTENTION: Pour éviter l'inflammation d'atmosphères inflammables ou combustibles,  
DEBRANCHEZ L'ALIMENTATION AVANT D'INTERVENIR
5. AVERTISSEMENT: L'ÉQUIPEMENT CONTIENDE DES PIÈCES ET PROCÉDÉS NON-MÉTALLIQUES POUR PRÉVENIR  
LE RISQUE DE CLAIRAGE ÉLECTROSTATIQUE. LA SURFACE ET LES PIÈCES DE PROCÉDURE NON-MÉTALLIQUES DOIVENT SEULEMENT  
EFFECHEZ UN PANNEAU DE PLAISIR. LA SURFACE PEINTE DE L'ÉQUIPEMENT PEUT CONSERVER LE CHARGÉ ÉLECTROSTATIQUE  
ET DEVENIR UNE SOURCE D'ALLUMAGE DANS DES APPLICATIONS AVEC UNE HUMIDITÉ BASSÉ RELATIVE <- 30% RELATIVE  
HUMIDITÉ OU LA SURFACE PEINTURE EST RELATIVEMENT LIBRE DE CONTAMINATION DE SURFACE  
TELS QUE LA VIANDE, LA POUSSIÈRE OU L'HUILE. LE NETTOYAGE DE LA SURFACE PEINTURE DOIT ÊTRE FAIT  
AVEC UN PANNEAU DE PLAISIR.
6. CABLES doit être évalués- 5C DESSUS MAXIMUM TEMPERATURE AMBIANTE.
7. POUR MAINTENIR LA NOTATION DE PROTECTION DE INGRESS IP65, du ruban téflon (3 BANDES) ou PIPE DORE DE VRA ÊTRE UTILISÉ.  
CONSULTEZ LES INSTRUCTIONS D'INSTALLATION.
8. L'ÉQUIPEMENT PEUT ÊTRE INSTALLÉ DANS LE MUR DE LIMITE ENTRE UNE ZONE 0 ET LA  
ZONE MOINS DANGEREUSE. ZONE 1. DANS CETTE CONFIGURATION, LA CONNEXION DU PROCESSUS EST INSTALLÉE  
DANS UNE ZONE 0. LORSQUE LE BOITIER DE L'ÉMETTEUR EST INSTALLÉ DANS UNE ZONE DE LA ZONE 1
9. LA TEMPERATURE CLASSE APPLICABLE DE L'ÉQUIPEMENT TEMPERATURE AMBIANTE RANGE:  
ET MAXIMUM PROCESSUS TEMPERATURE DE L'APPAREIL. EST CE QUI SUIT :  
T3 WITH PROCESS TEMPERATURE RANGE OF -40°C to +150°C  
T4 WITH PROCESS TEMPERATURE RANGE OF -40°C to +135°C  
T5 WITH PROCESS TEMPERATURE RANGE OF -40°C to +100°C  
T6 WITH PROCESS TEMPERATURE RANGE OF -40°C to +85°C  
AMBIENT TEMPERATURE RANGE -40°C to +71°C
10. LORS DU MONTAGE SUR UNE JAUGE DE NIVEAU MAGNÉTIQUE, ASSUREZ-VOUS QUE LA TÊTE ÉLECTRONIQUE ET LA PRESSION  
BARRIÈRE A UN ESPACEMENT MINIMUM DE 5 POUCES. VOIR LE MANUEL D'INSTALLATION POUR DETAIL.
11. CHEMIN DE FLAMME NE SONT PAS À RÉPARER
12. Lorsqu'un EPL Ga est requis, les pièces de l'équipement contenant des métaux légers (aluminium ou titane) doivent être protégés contre les chocs  
afin que les étincelles d'impact ou de friction ne puissent pas se produire, en tenant compte des rares dysfonctionnements. Les mesures pour éviter les  
étincelles d'impact ou de friction lors de l'utilisation de l'équipement contenant des métaux légers comprennent, mais sans s'y limiter:  
- Montage vertical de la sonde  
- Aucune agitation mécanique ne doit être utilisée  
- Utilisation de puits d'immobilisation pour atténuer l'effet de l'agitation.  
- Limitez le taux de changement de niveau à des valeurs telles que les étincelles de friction ne peuvent pas se produire

<b>FMC INSTRUMENTS</b> FLEXIBLE MEASUREMENT CONTROLS 651555-2	
Model: 651555-2 Serial: 1112 Date: 11/11/11 Location:	Name: FMC INSTRUMENTS LP Address: 11111 City: 11111 State: 11111 Country: 11111
C:\Program Files\FMC Instruments\Software\LevelPlus\Modbus\Modbus.exe	

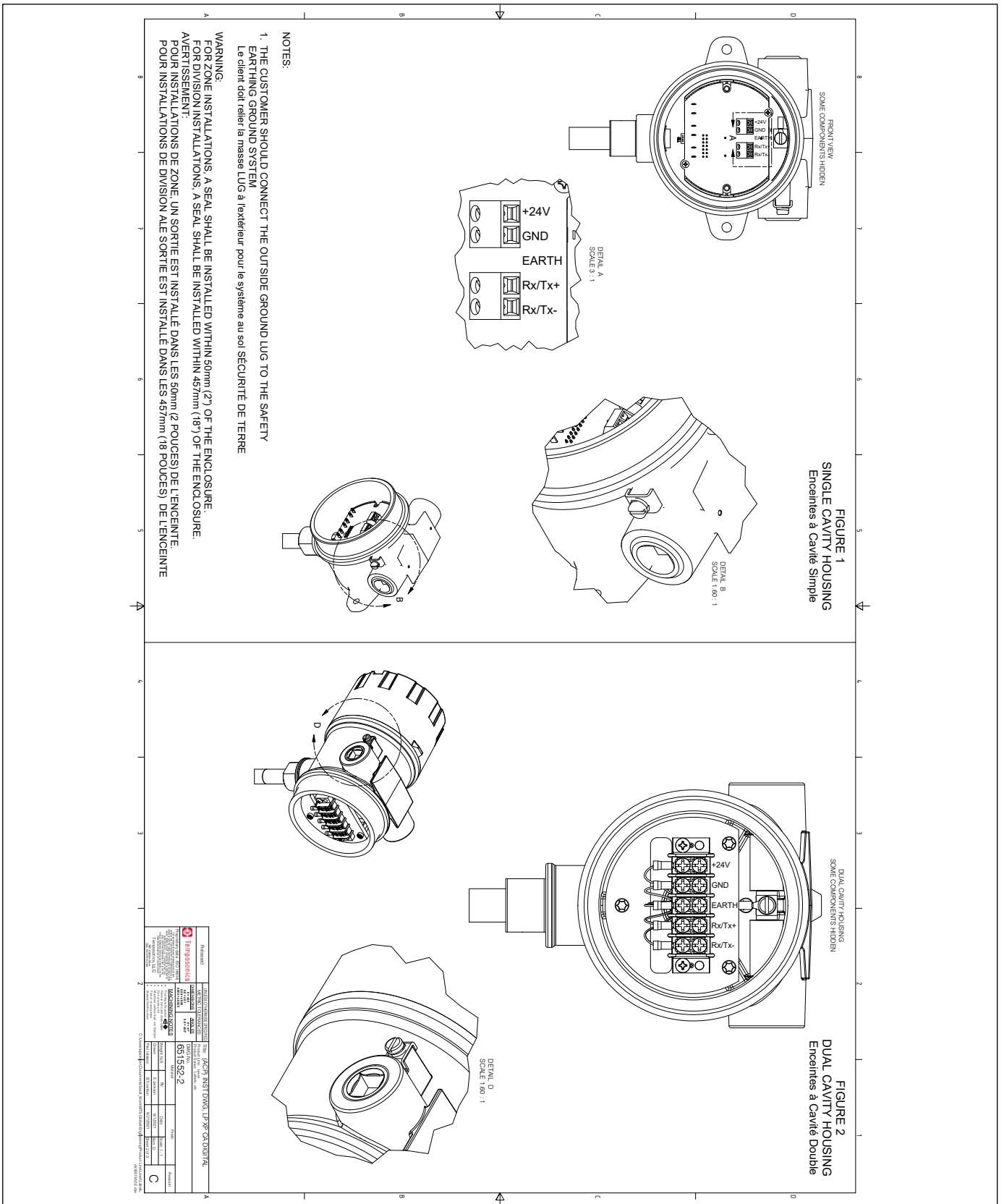
图 46: 防爆型, FMC 安装图, Modbus 和 DDA, 第 3 页



图 47: 防爆型, FMC 安装图, HART®, 第 1 页



图 48: 防爆型, FMC 安装图, HART®, 第 2 页

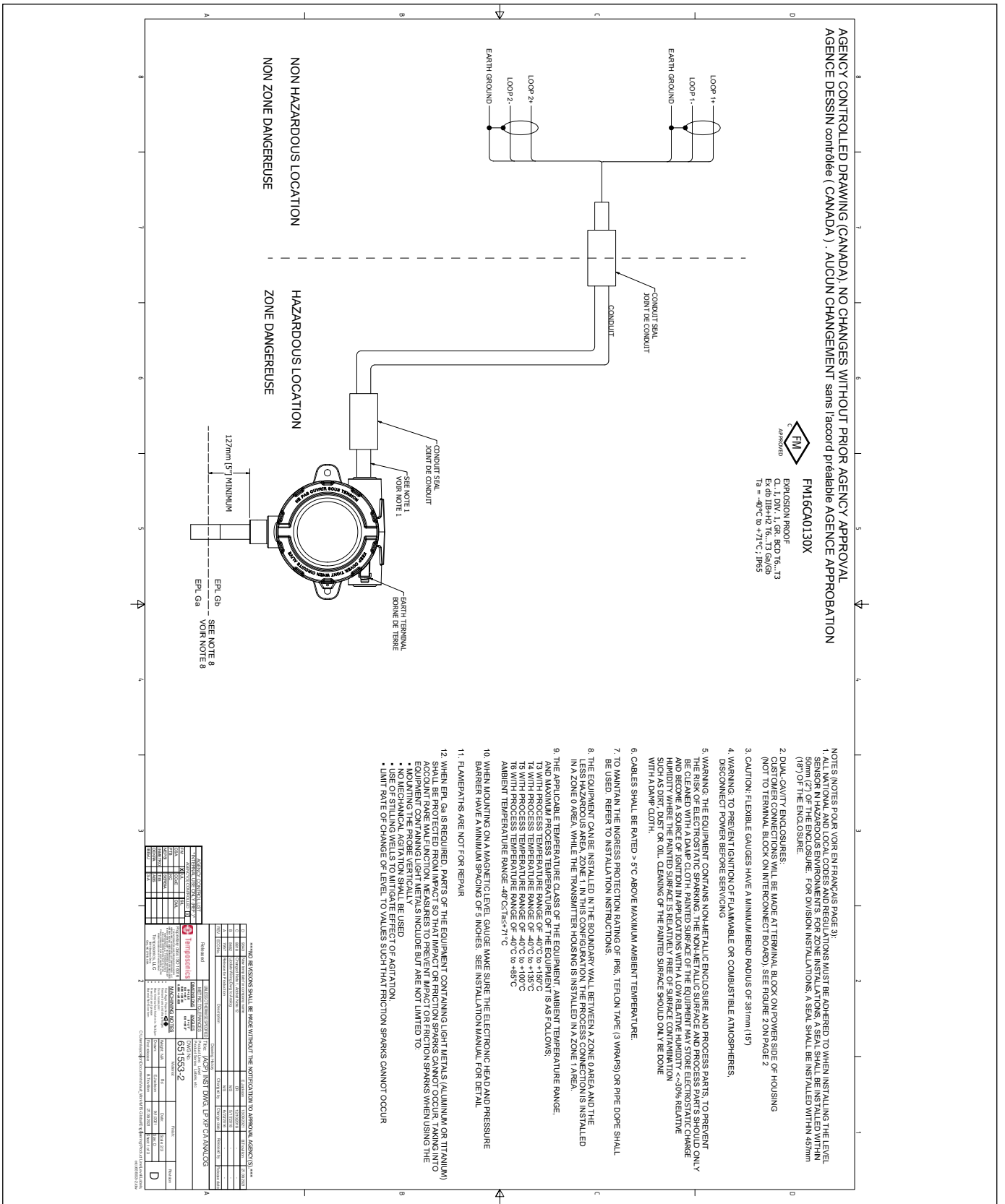

Part Number	651553-2
Part Description	GAUGE INST BOARD 17"X19"CATALOG
Manufacturer	HART
Material	ALUMINUM
Material Grade	3003
Material Type	ALUMINUM
Material Specification	ASTM B209
Material Finish	ANODIZED
Material Color	SILVER
Material Dimensions	17.00 X 19.00 X 0.125
Material Weight	0.45
Material Volume	0.0011
Material Density	2.7
Material Country of Origin	USA
Material Country of Manufacture	USA
Material Country of Assembly	USA
Material Country of Testing	USA
Material Country of Certification	USA
Material Country of Approval	USA
Material Country of Registration	USA
Material Country of Compliance	USA
Material Country of Distribution	USA
Material Country of Sale	USA
Material Country of Use	USA
Material Country of Disposal	USA

图 49: 防爆型, FMC 安装图, HART®, 第 3 页

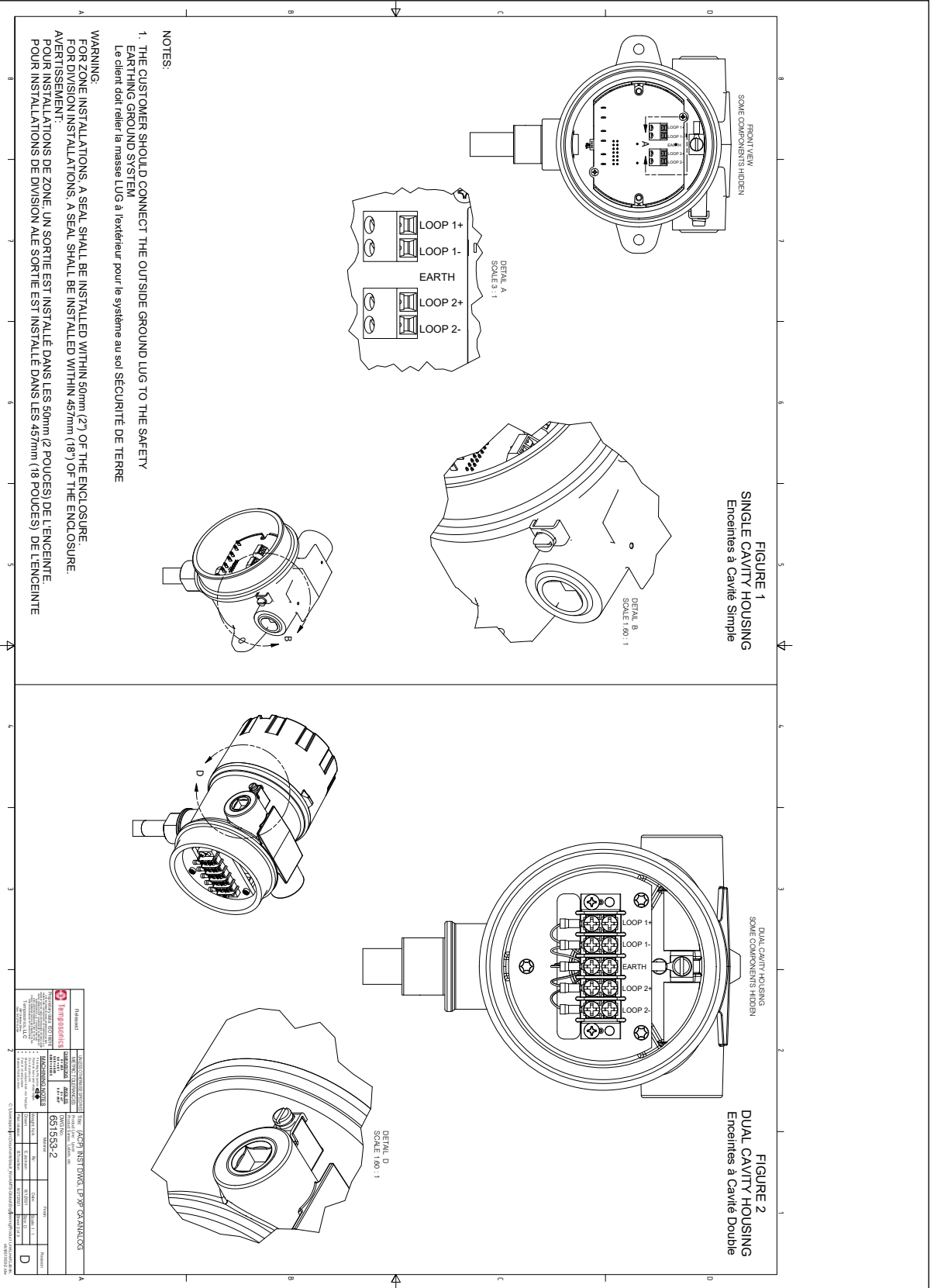
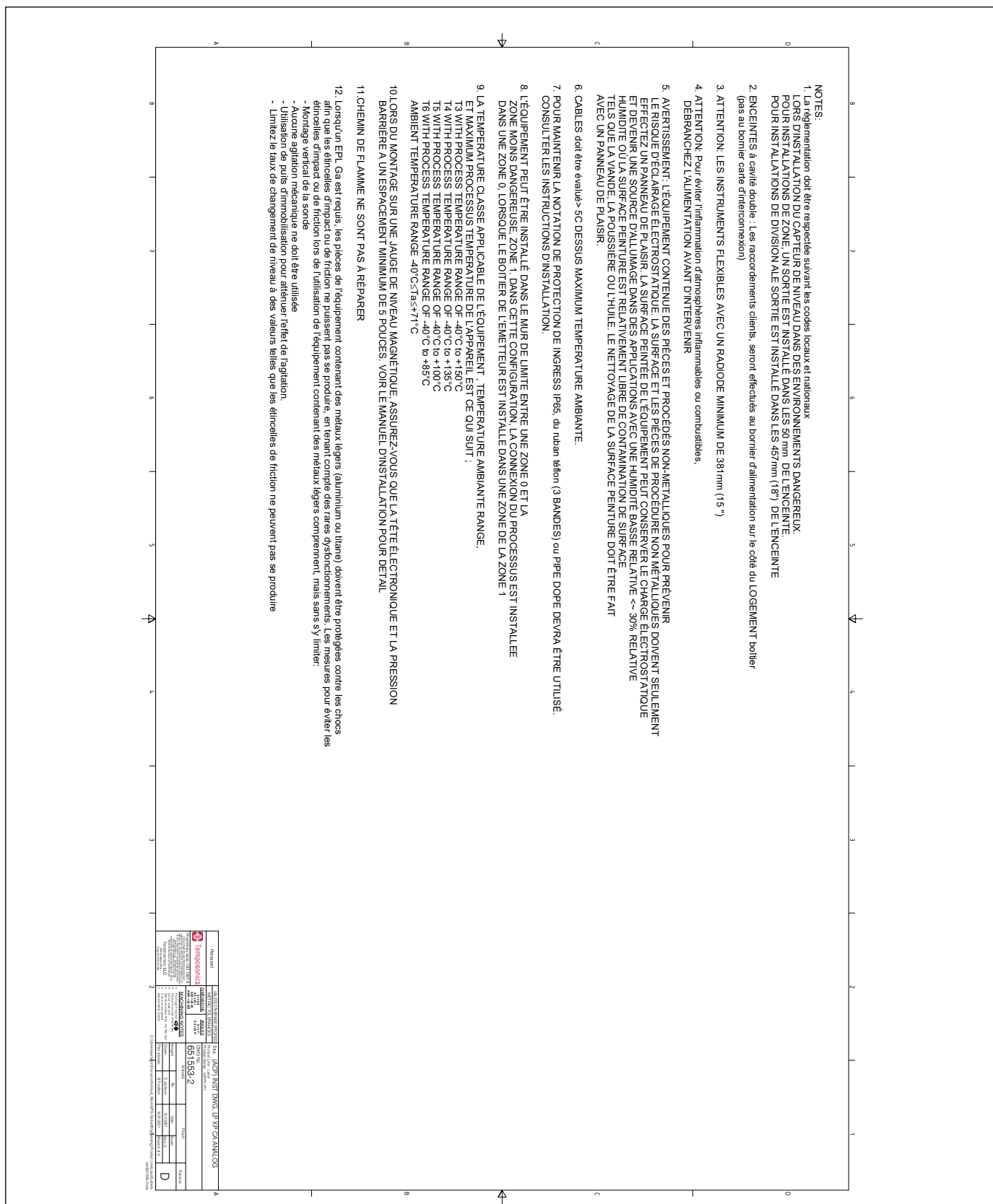
13.5 ATEX/IECEX

13.5.1 ATEX/IECEX IS

13.5.1.1 安全使用的具体条件

1. 当需要EPL Ga或Da时，考虑到罕见的故障，应保护含有轻金属（铝或钛）的设备部件不受冲击，以免产生冲击或摩擦火花。使用含有轻金属的设备时，防止碰撞或摩擦火花的措施包括但不限于：
  - 垂直安装探头
  - 不应使用机械搅拌
  - 使用导波管来减轻搅拌的影响。
  - 将液位的变化速度限制在不能产生摩擦火花的范围内
2. Level Plus数字/模拟液位变送器的最高环境温度为71 °C。为了避免过程温度和其他热力影响，必须加以小心，确保周围环境和变送器外壳内环境不超过71 °C。
3. 警告：设备包括非金属外壳和过程部件。为了防止静电火花风险，非金属表面只能用湿布清洁。在相对湿度较低的应用中 (<~30%相对湿度)，油漆表面相对不受灰尘、污垢或油类表面污染，设备的油漆表面可能带有静电电荷，从而成为点火源。只能用湿布清洁油漆表面。
4. 设备的适用温度等级、过程温度范围和环境温度范围如下：
  - T3, 过程温度范围-40 °C至150 °C
  - T4, 过程温度范围-40 °C至135 °C
  - T5, 过程温度范围-40 °C至100 °C
  - T6, 过程温度范围-40 °C至85 °C
  - 环境温度范围：-40 °C < Ta < 71 °C

13.5.1.2 标签



图 50: 本质安全型 FMC 标签, Modbus 和 DDA, NEMA 外壳



图 51: 本质安全型 ATEX/IECEX 标签, Modbus 和 DDA, NEMA 外壳

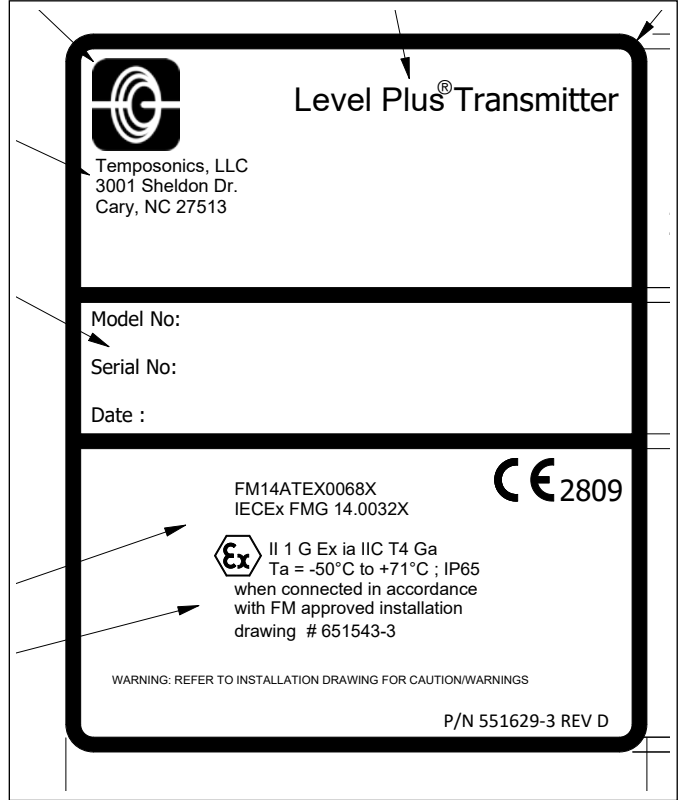

图 52: 本质安全型 ATEX/IECEx 标签, Modbus 和 DDA, 单腔或双腔外壳

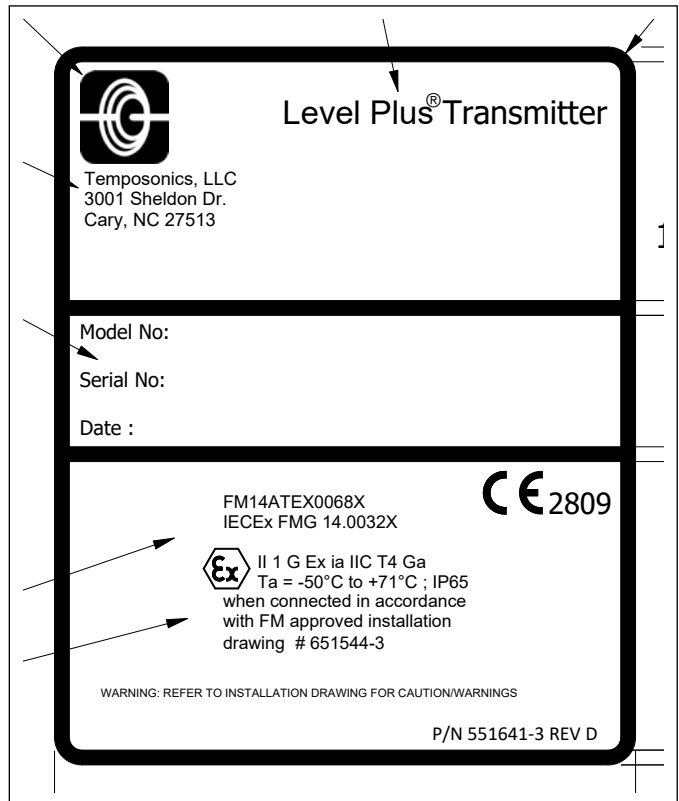

图 53: 本质安全型 ATEX/IECEx 标签, Modbus 和 DDA, 单腔或双腔外壳

13.5.1.3 安装图

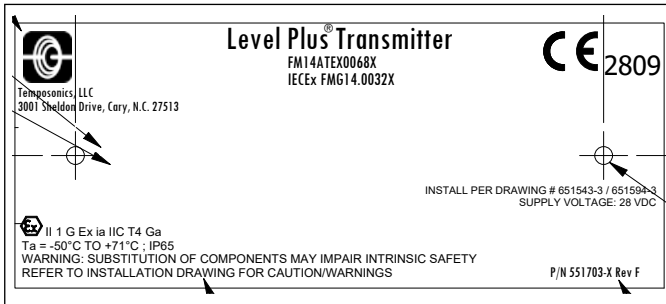

图 54: 本质安全型 ATEX / IECx 安装图, Modbus 和 DDA, 第 1 页

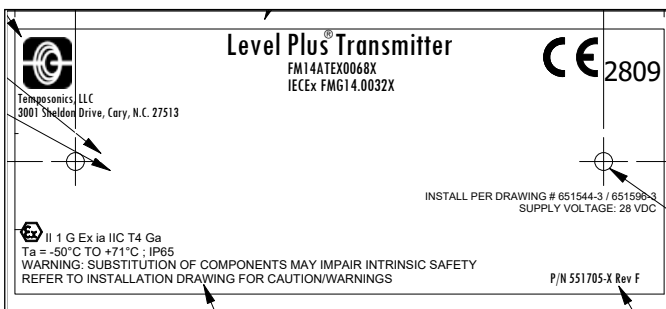



图 55: 本质安全型 ATEX / IECEx 安装图, Modbus 和 DDA, 第 2 页

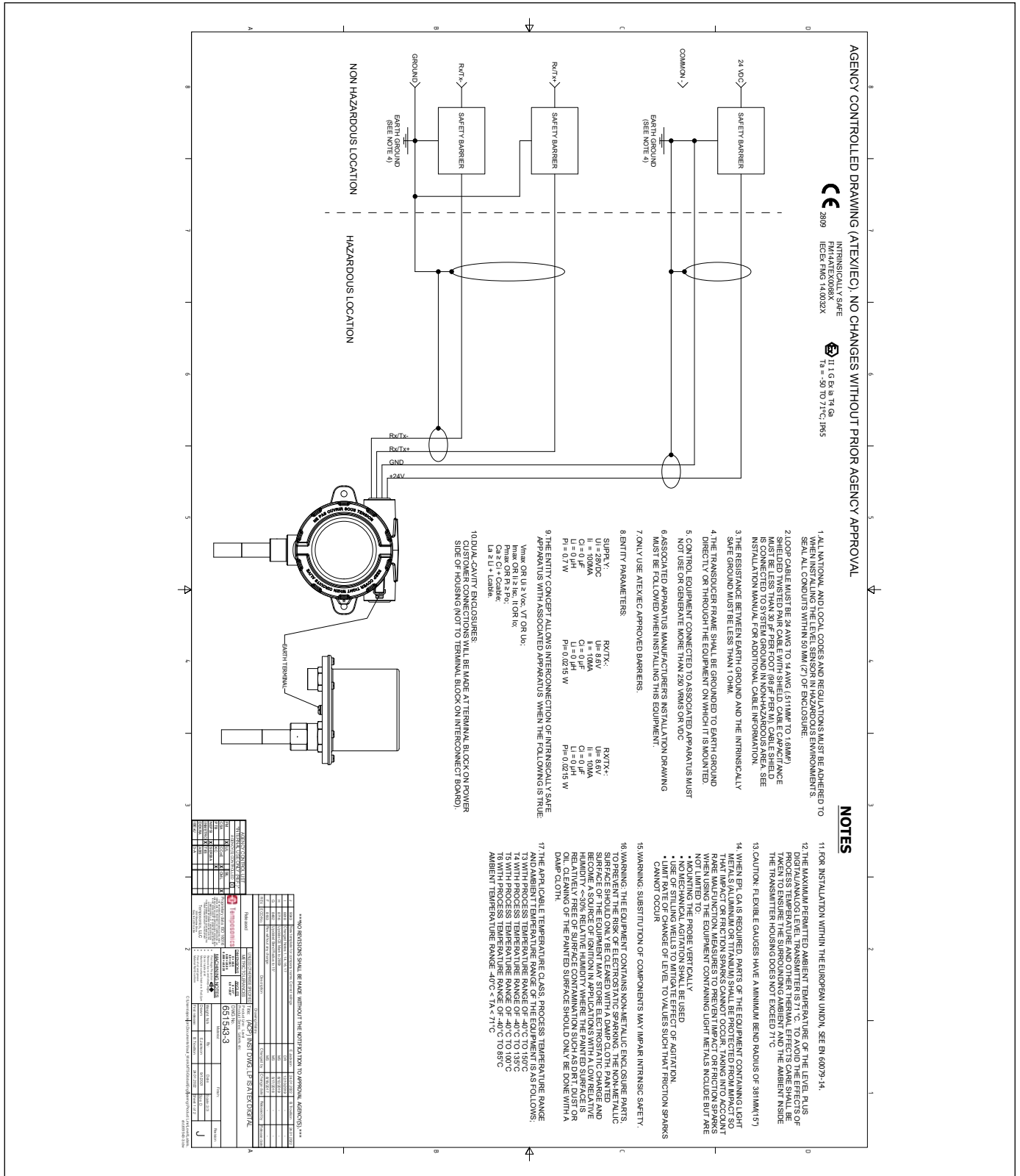

图 56: 本质安全型 ATEX / IECEx 安装图, HART®, 第 1 页

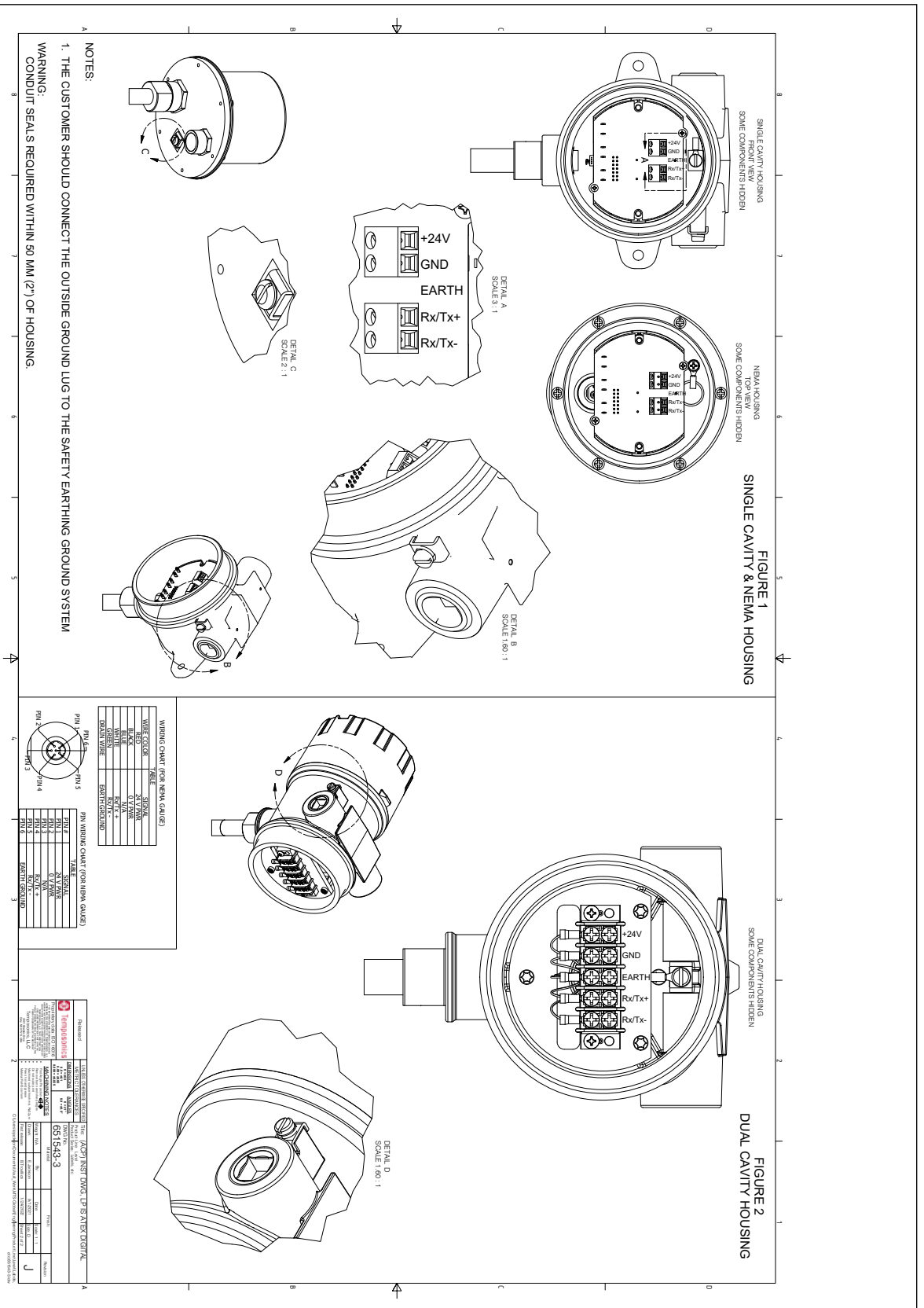

图 57: 本质安全型 ATEX / IECEx 安装图, HART®, 第 2 页

### 13.5.2 ATEX/IECEx XP

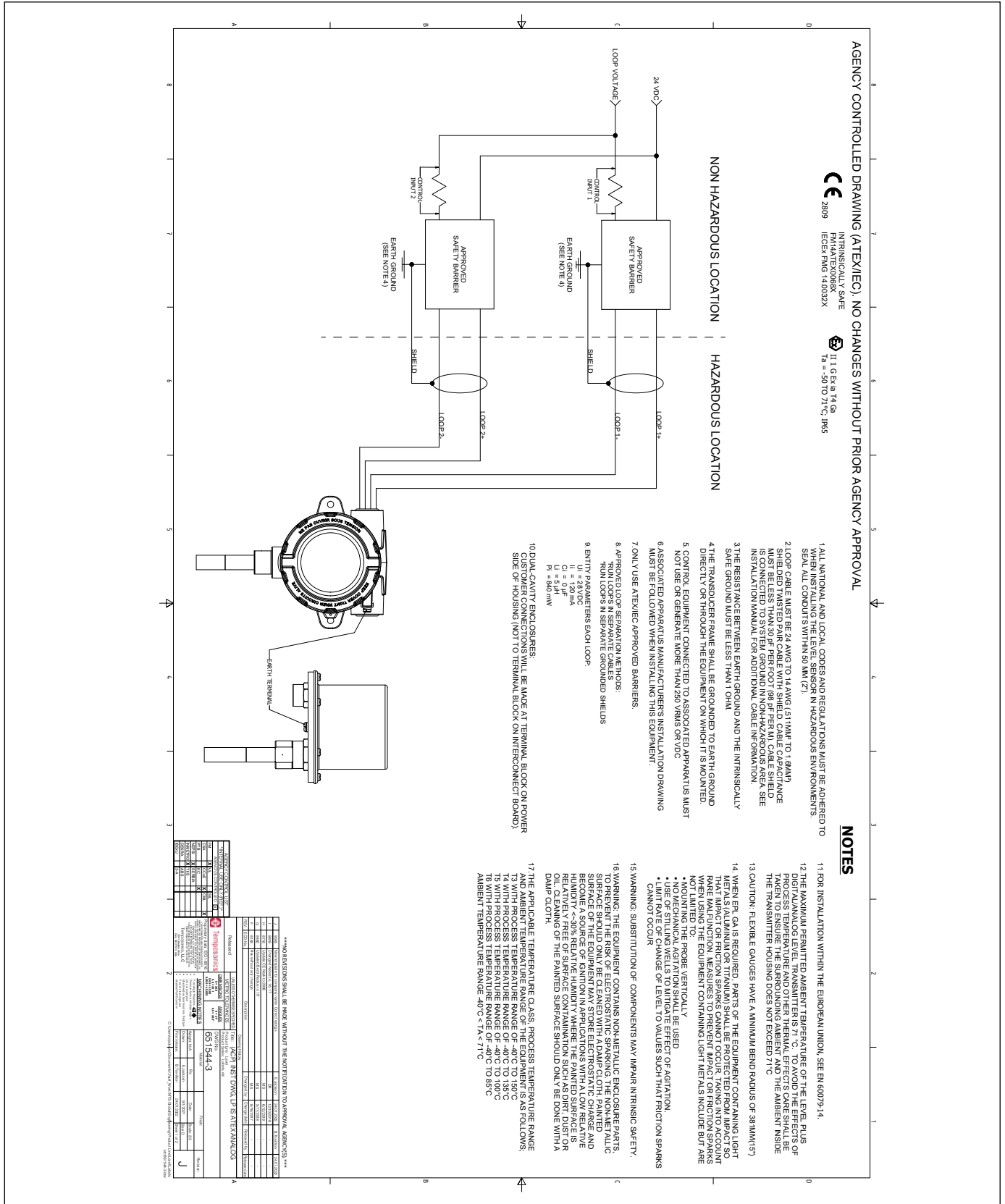
#### 13.5.2.1 安全使用的具体条件

1. 警告：设备包括非金属外壳和过程部件。为了防止静电火花风险，非金属表面只能用湿布清洁。在相对湿度较低的应用中 (<~30%相对湿度)，油漆表面相对不受灰尘、污垢或油类表面污染，设备的油漆表面可能带有静电电荷，从而成为点火源。只能用湿布清洁油漆表面。
2. 电缆的额定温度应在最大环境温度以上5 °C。
3. 为了使防护等级保持在IP65，应使用TEFLON胶带 (3层) 或管子涂料。参见安装说明。
4. 设备可以安装在围墙配置中，其中过程连接按照1G类设备安装，变送器外壳按照2G类设备安装。参见安装说明。
5. 柔性压力表的最小弯曲直径为381 mm (15 in.)。
6. 火焰路径不可修复。
7. 设备的适用温度等级、过程温度范围和环境温度范围如下：
  - T3，过程温度范围-40 °C至150 °C
  - T4，过程温度范围-40 °C至135 °C
  - T5，过程温度范围-40 °C至100 °C
  - T6，过程温度范围-40 °C至85 °C
  - 环境温度范围：-40 °C < Ta < 71 °C
8. 当安装在MLG (磁性液位计) 上时，请确保电子头和压力屏障之间的最小间距为5英寸。详细信息参见安装说明。
9. 当需要EPL Ga或Da时，考虑到罕见的故障，应保护含有轻金属 (铝或钛) 的设备部件不受冲击，以免产生冲击或摩擦火花。使用含有轻金属的设备时，防止碰撞或摩擦火花的措施包括但不限于：
  - 垂直安装探头
  - 不应使用机械搅拌
  - 使用导波管来减轻搅拌的影响。
  - 将液位的变化速度限制在不能产生摩擦火花的范围内

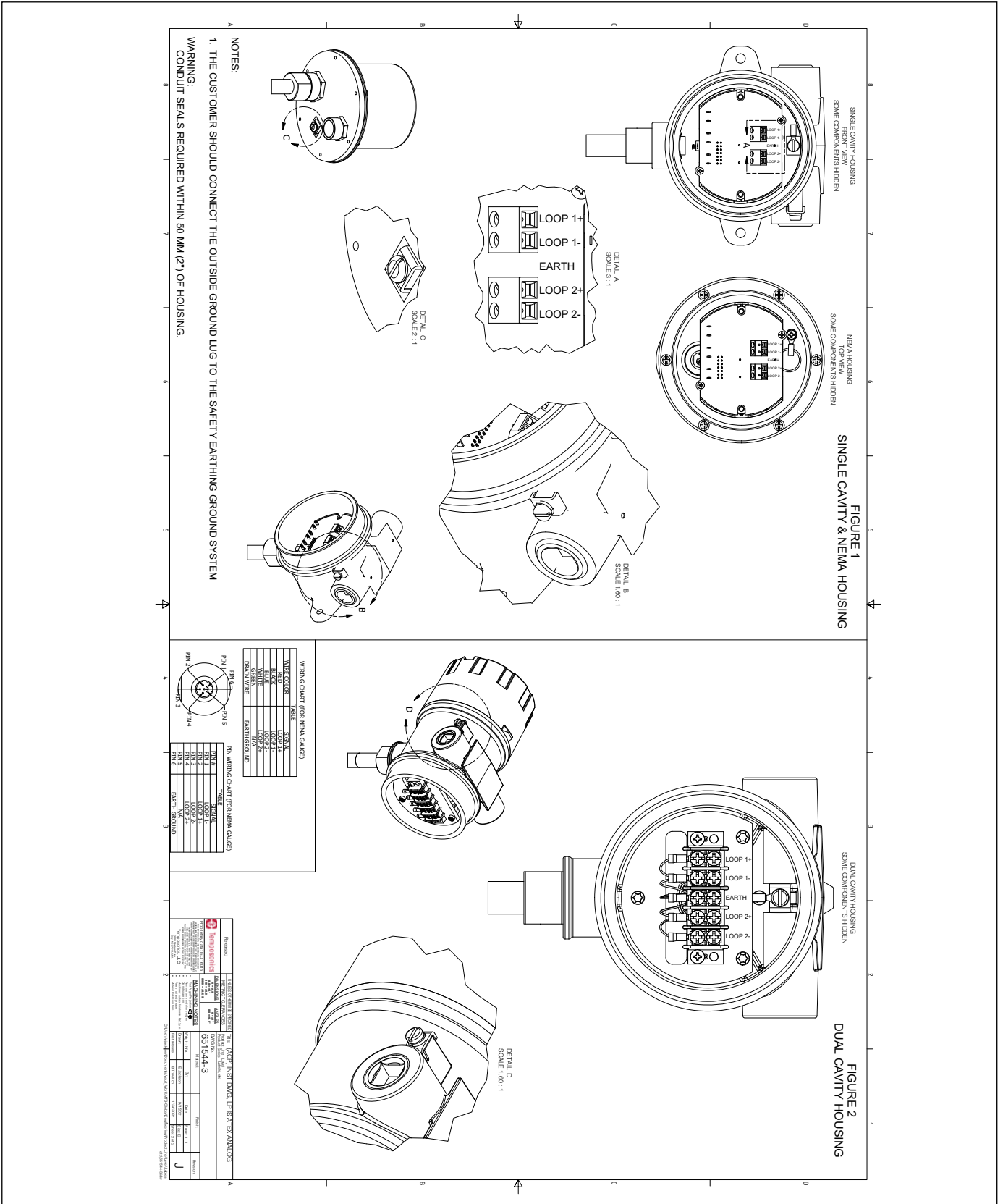
### 13.5.2.2 标签



图 58：防火型，ATEX 和 IECEx 标签，Modbus 或 DDA 外壳选型 D、E、G、H 或 L



图 59：防火型，ATEX 和 IECEx 标签，HART®，外壳选型 D、E、G、H 或 L

13.5.2.3 安装图

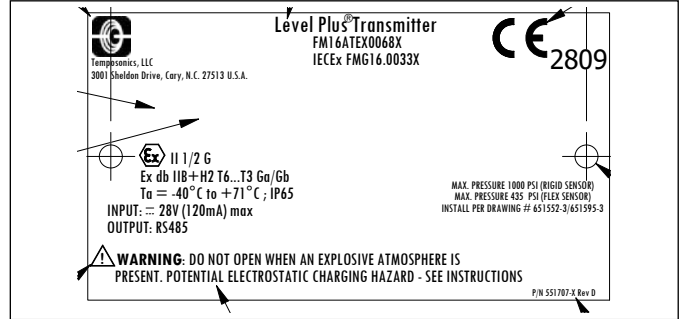

图 60: 防火型, ATEX 和 IECEx 安装图, Modbus 和 DDA, 第 1 页

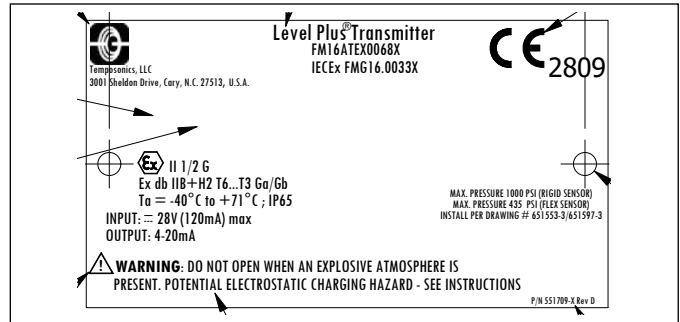

图 61: 防火型, FM 安装图, Modbus 和 DDA

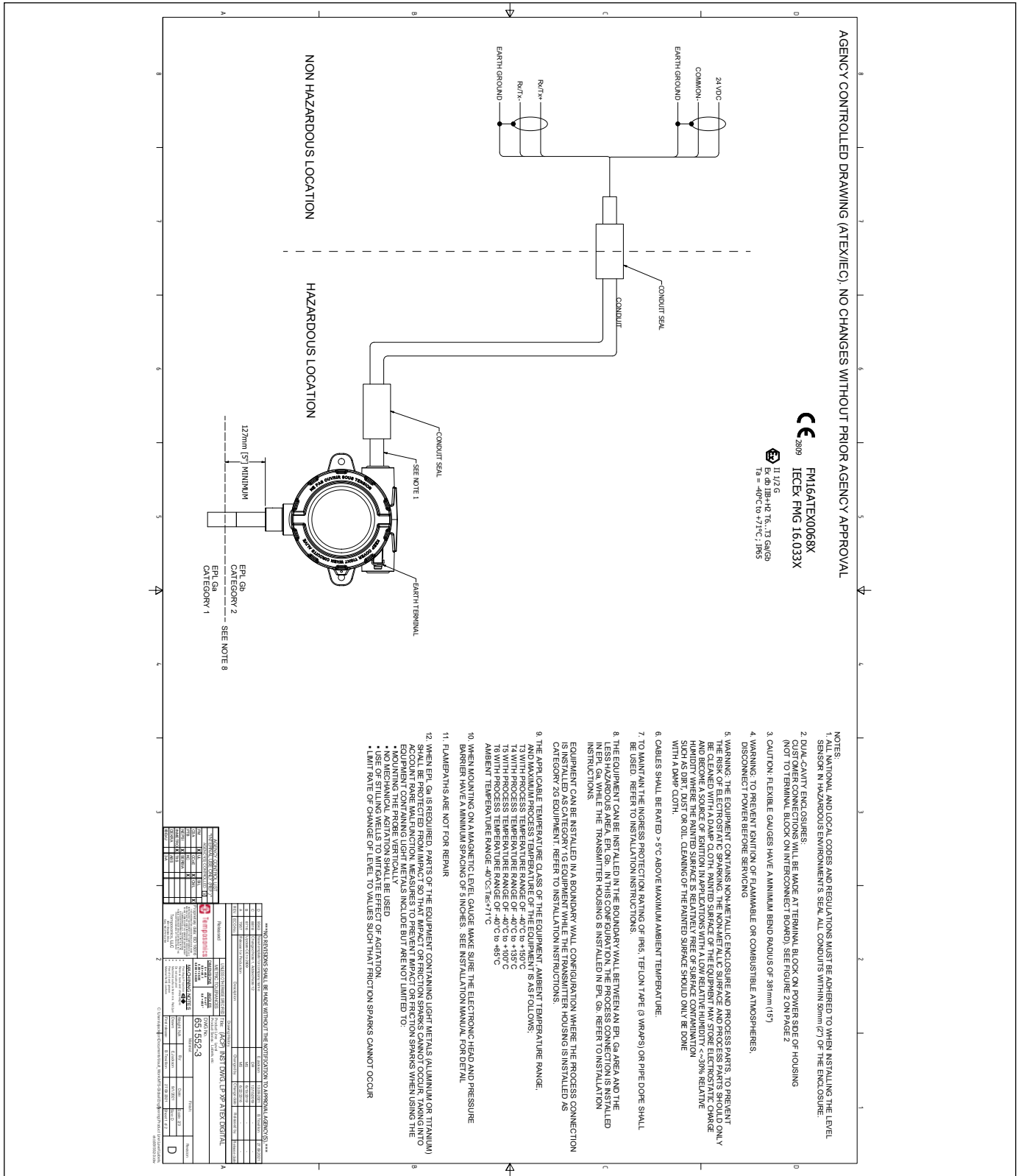

图 62: 防火型, ATEX 和 IECEx 安装图, HART®, 第 1 页

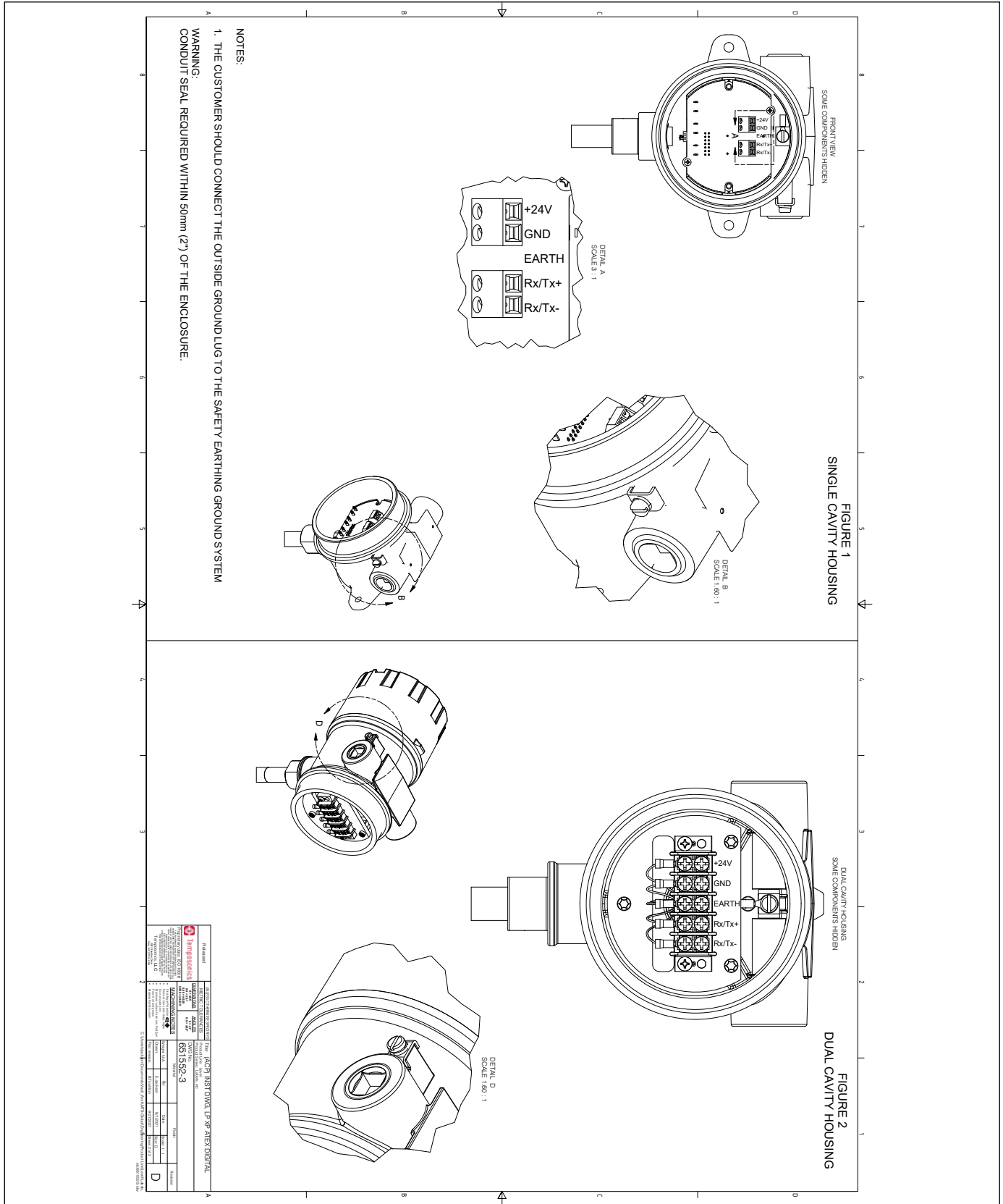

图 63: 防火型, ATEX 和 IECEx 安装图, HART®, 第 2 页



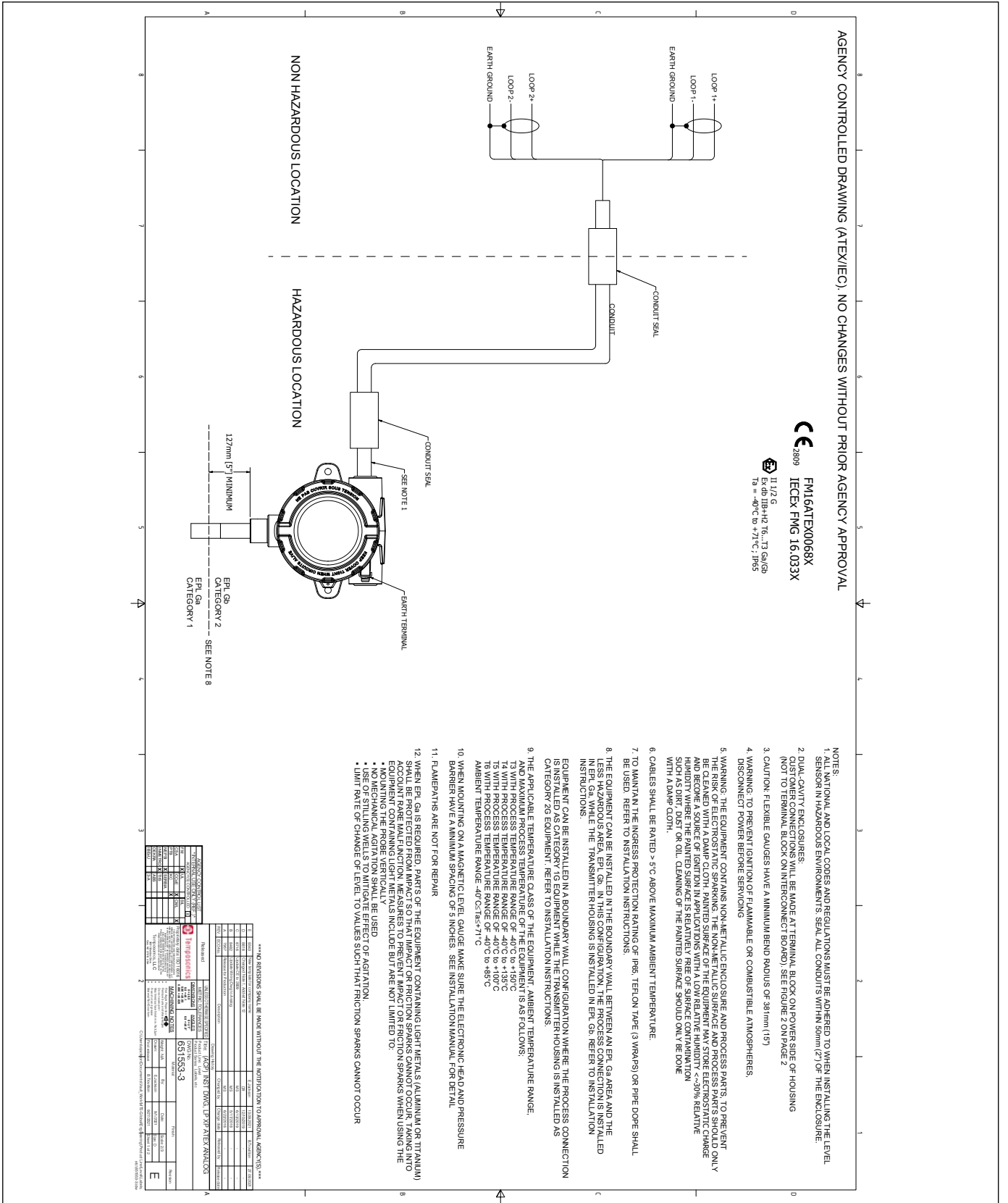

### 13.5.3 欧共体一致性声明

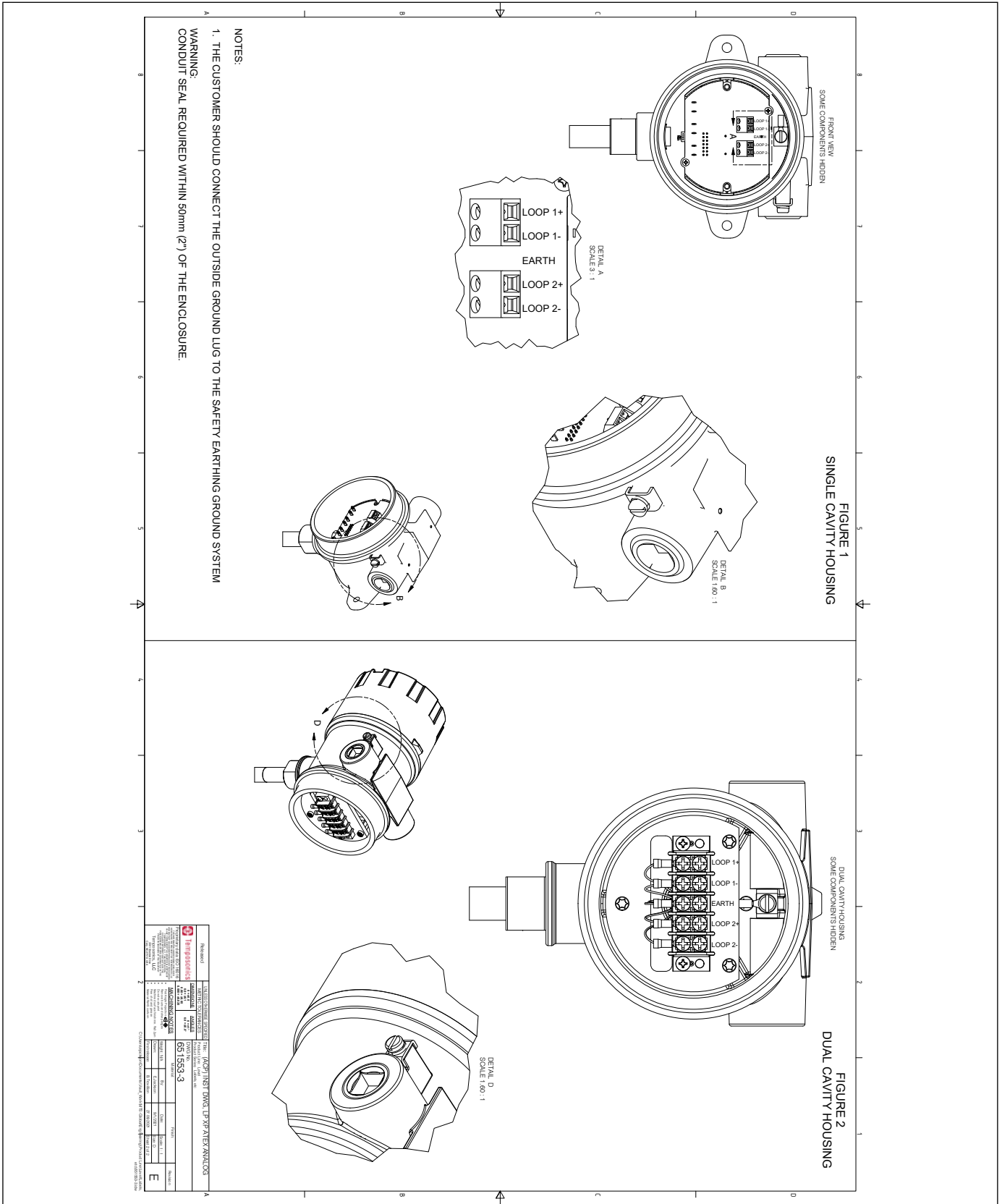
## EU Declaration of Conformity | EU Konformitätserklärung | Déclaration UE de Conformité

Temposonics LLC, 3001 Sheldon Drive, Cary NC 27513, USA

EU21.501B

declares as manufacturer in sole responsibility that the products  
erklärt als Hersteller in alleiniger Verantwortung, dass die Produkte  
déclare en qualité de fabricant sous sa seule responsabilité que les produits

Level Plus LPT x\_x\_x\_x\_x\_x\_x\_x\_E\_I\_x\_x\_x\_x\_x\_x\_x (Tank Slayer)

Level Plus LPR x\_x\_x\_x\_x\_x\_x\_x\_E\_I\_x\_x\_x\_x\_x\_x\_x (RefineME)

Level Plus LPS x\_x\_x\_x\_x\_x\_x\_x\_E\_I\_x\_x\_x\_x\_x\_x\_x (SoClean)

Level Plus LPC x\_x\_x\_x\_x\_x\_x\_x\_E\_I\_x\_x\_x\_x\_x\_x\_x (Chambered)

Level Plus LPL x\_x\_x\_x\_x\_x\_E\_I\_x\_x\_x\_x\_x\_x\_x\_x\_x\_x\_x (LevelLimit)

comply with the regulations of the following European Directives:

den Vorschriften folgender europäischer Richtlinien entsprechen:

sont conformes aux prescriptions des directives européennes suivantes :

- |                   |   |
|-------------------|---|
| <b>2014/34/EU</b> | Equipment and protective systems for use in potentially explosive atmospheres<br>Geräte und Schutzsysteme zur Verwendung in explosionsgefährdeten Bereichen<br>Appareils et systèmes de protection à être utilisés en atmosphères explosibles   |
| <b>2014/30/EU</b> | Electromagnetic Compatibility<br>Elektromagnetische Verträglichkeit<br>Compatibilité électromagnétique  |
| <b>2011/65/EU</b> | Restriction of the use of hazardous substances in electrical and electronic equipment<br>Beschränkung der Verwendung gefährlicher Stoffe in Elektro- und Elektronikgeräten<br>Limitation de l'utilisation de substances dangereuses dans les équipements électriques et électroniques |

Applied harmonized standards:

Angewandte harmonisierte Normen:

Normes harmonisées appliquées :

**EN 60079-0:2018, EN 60079-11:2012, EN 60079-26:2015, EN 60529:1991+A1:2000+A2:2013,  
EN 61326-1:2013, EN 61326-2-3:2013, EN IEC 63000:2018**

EU type examination certificate:

EU-Baumusterprüfbescheinigung:

Certificat de l'examen CE :

issued by / ausgestellt durch / exposé par:

**FM14ATEX0068X**

**FM Approvals Europe Ltd.**

**Dublin, Ireland, One Georges Quay Plaza, D02 E440**

Notified body for quality assurance control:

Benannte Stelle für Qualitätsüberwachung:

Organisme notifié pour l'assurance qualité :

**FM Approvals Europe Ltd.**

**Dublin, Ireland, One Georges Quay Plaza, D02 E440**

Ident number / Kennnummer / Numéro d'identification :

**2809**

Marking/Kennzeichnung / Marquage :



**II 1 G Ex ia IIC T4 Ga  
Ta = -50°C to +71°C**

Cary, 2022-01-26

Uwe Viola  
Industrial Engineering Manager  
EX Authorized Representative



Temposonics LLC - 3001 Sheldon Drive - Cary, NC 27513 - USA

## EU Declaration of Conformity | EU Konformitätserklärung | Déclaration UE de Conformité

Temposonics LLC, 3001 Sheldon Drive, Cary NC 27513, USA

EU21.502A

declares as manufacturer in sole responsibility that the products  
erklärt als Hersteller in alleiniger Verantwortung, dass die Produkte  
déclare en qualité de fabricant sous sa seule responsabilité que les produits

- Level Plus LPT x\_x\_x\_x\_x\_x\_x\_x\_x\_x\_E\_F\_x\_x\_x\_x\_x\_x\_x\_x\_x\_x (Tank Slayer)
- Level Plus LPR x\_x\_x\_x\_x\_x\_x\_x\_x\_x\_E\_F\_x\_x\_x\_x\_x\_x\_x\_x\_x\_x (RefineME)
- Level Plus LPS x\_x\_x\_x\_x\_x\_x\_x\_x\_x\_E\_F\_x\_x\_x\_x\_x\_x\_x\_x\_x\_x (SoClean)
- Level Plus LPC x\_x\_x\_x\_x\_x\_x\_x\_x\_x\_E\_F\_x\_x\_x\_x\_x\_x\_x\_x\_x\_x (Chambered)
- Level Plus LPL x\_x\_x\_x\_x\_x\_x\_x\_x\_x\_E\_F\_x\_x\_x\_x\_x\_x\_x\_x\_x\_x\_x\_x\_x\_x\_x\_x (LevelLimit)

comply with the regulations of the following European Directives:  
den Vorschriften folgender europäischer Richtlinien entsprechen:  
sont conformes aux prescriptions des directives européennes suivantes :

- 2014/34/EU** Equipment and protective systems for use in potentially explosive atmospheres  
Geräte und Schutzsysteme zur Verwendung in explosionsgefährdeten Bereichen  
Appareils et systèmes de protection à être utilisés en atmosphères explosibles
- 2014/30/EU** Electromagnetic Compatibility  
Elektromagnetische Verträglichkeit  
Compatibilité électromagnétique
- 2011/65/EU** Restriction of the use of hazardous substances in electrical and electronic equipment  
Beschränkung der Verwendung gefährlicher Stoffe in Elektro- und Elektronikgeräten  
Limitation de l'utilisation de substances dangereuses dans les équipements électriques et électroniques

Applied harmonized standards:  
Angewandte harmonisierte Normen:  
Normes harmonisées appliquées :

EN 60079-0:2018, EN 60079-1:2014, EN 60079-26:2015, EN 60529:1991+A1:2000+A2:2013,  
EN 61326-1:2013, EN 61326-2-3:2013, EN IEC 63000:2018

EU type examination certificate:  
EU-Baumusterprüfbescheinigung:  
Certificat de l'examen CE :

FM16ATEX0068X

issued by / ausgestellt durch / exposé par :

FM Approvals Europe Ltd.  
Dublin, Ireland, One Georges Quay Plaza, D02 E440

Notified body for quality assurance control:  
Benannte Stelle für Qualitätsüberwachung:  
Organisme notifié pour l'assurance qualité :

FM Approvals Europe Ltd.  
Dublin, Ireland, One Georges Quay Plaza, D02 E440

Ident number / Kennnummer / Numéro d'identification :

2809

Marking/Kennzeichnung / Marquage :

Ex II 1/2 G Ex db IIB+H<sub>2</sub> T6...T3 Ga/Gb  
Ta = -40°C to +71°C

Cary, 2021-11-30



Uwe Viola  
Industrial Engineering Manager  
EX Authorized Representative

文档零件号:

551696 Revision I (CHS) 01/2022

**UNITED STATES**  
**Temposonics, LLC**  
Americas & APAC Region  
3001 Sheldon Drive  
Cary, N.C. 27513  
Phone: +1 919 677-0100  
E-mail: info.us@temposonics.com

**GERMANY**  
**Temposonics**  
**GmbH & Co. KG**  
EMEA Region & India  
Auf dem Schüffel 9  
58513 Lüdenscheid  
Phone: +49 2351 9587-0  
E-mail: info.de@temposonics.com

**ITALY**  
Branch Office  
Phone: +39 030 988 3819  
E-mail: info.it@temposonics.com

**FRANCE**  
Branch Office  
Phone: +33 6 14 060 728  
E-mail: info.fr@temposonics.com

**UK**  
Branch Office  
Phone: +44 79 44 15 03 00  
E-mail: info.uk@temposonics.com

**SCANDINAVIA**  
Branch Office  
Phone: +46 70 29 91 281  
E-mail: info.sca@temposonics.com

**CHINA**  
Branch Office  
Phone: +86 21 2415 1000 / 2415 1001  
E-mail: info.cn@temposonics.com

**JAPAN**  
Branch Office  
Phone: +81 3 6416 1063  
E-mail: info.jp@temposonics.com



**temposonics.com**